EL DIARIO PALENTINO

Miércoles, 18 de Noviembre de 1992 — EL DIA DE PALENCIA — Núm. 15.903. Precio 70 pesetas

Fundado en 1881

Cesados dos directores de cárceles por presuntas irregularidades

Madrid (EFE).- Los directores de las cárceles de Herrera de la Mancha (Ciudad Real), José Nimo Bernal, y del Puerto 2 (Cádiz), Miguel Angel Rodríguez, han sido cesados por presuntas irregularidades en su gestión administrativa, informaron hoy a EFE fuentes de la Secretaría General de Asuntos Penitenciarios.

Este organismo, que dirige Antoni Asunción, ha abierto una investigación sobre las supuestas irregularidades cometidas, y en caso de descubrirse la posible comisión de algún delito pondrá el asunto en conocimiento del fiscal, según las mismas fuentes.

En la prisión gaditana del Puerto 2, situada en el Puerto de Santa María, también han sido cesados de sus cargos el subdirector y administrador, por su presunta implicación en las irregularidades detectadas por los responsables de Instituciones Penitenciarias.

La destitución del director, el subdirector y el administrador de esta cárcel andaluza se produjo tras una inspección de la gestión económica de la cárcel que se llevó a cabo el último mes por miembros de la Secretaría General de Instituciones Penitenciarias, según un portavoz del sindicato ACAIP.

Felipe Sol, delegado en Puerto 2 de la Agrupación del Cuerpo de Ayudantes de Instituciones Penitenciarias, agregó también que la salida de los tres cargos "se debió a un enfrentamiento entre el administrador y el director, que Instituciones Penitenciarias decidió cortar por lo sano".

Frente al Gobierno Civil y el edificio de la Junta

Unos 150 representantes sindicales se manifiestan en contra de la congelación salarial para los empleados públicos

(FOTOS LUIS)

Unas ciento cincuenta personas, en su mayor parte delegados y representantes de los sindicatos UGT, CC.OO. y CSIF, se han concentrado esta mañana frente al Gobierno Civil y el edificio de usos múltiples de la Junta de Castilla y León, para protestar por la congelación salarial prevista para los empleados públicos de cara a 1993. La concentración formaba parte del calendario de movilizaciones que estos tres sindicatos, con ELA-STV y CIG, han organizado de forma conjunta en contra del Proyecto de Ley de Presupuestos Generales del Estado, y que culminará con jornadas de paro general en las administraciones públicas, para el 26 de noviembre y el 15 de diciembre.

(Información en pág. 5)

Por la juez de Carrión

Sobreseído provisionalmente el caso del secuestro del alcalde de Herrera

J.C.

La Titular del Juzgado de Instrucción de Carrión de los Condes, Ana Descalzo, dictó la pasada semana auto provisional de sobreseimiento del proceso abierto en su día por el secuestro del que fue objeto el entonces alcalde de Herrera de Pisuerga, Teodoro Rivero.

Esta decisión, que fue comunicada a las partes el pasado lunes, se adoptó por la Juez de Carrión de los Condes al considerar que no existe dato objetivo alguno en las diligencias practicadas que impliquen a persona o personas determinadas en la autoría de los hechos.

Ana Descalzo aseguró esta mañana a *"El Diario Palentino"* que el caso podría reabrirse siempre y cuando se aporten nuevas pruebas que permitan el esclarecimiento de los hechos y depuren responsabilidades. "Hasta la fecha -dijo la magistrada– hemos practicado declaraciones, hemos procedido a la reconstrucción de lo acontecido e iniciado otras diligencias, sin que ninguna de ellas nos aporte datos objetivos sobre los autores del secuestro".

También Ana Descalzo aseguró no tener ninguna duda sobre la existencia del delito. "Durante las actuaciones llevadas a cabo se ha podido comprobar la existencia del secuestro de Teodoro Rivero, pero mientras no se aporten pruebas nuevas que permitan implicar objetivamente a persona o personas determinadas como autores responsables de los hechos, prefiero sobreseer de manera provisional el caso".

El auto dictado por la titular del Juzgado de Instrucción de Carrión de los Condes podrá ser recurrido por las partes -representante legal de Teodoro Rivero y por el Ministerio Público– en reforma y más tarde, si este recurso no prosperase, en apelación ante la Audiencia Provincial de Palencia.

Teodoro Rivero fue secuestrado el pasado mes de julio por dos encapuchados, quienes le obligaron a subir a un coche, abandonándole posteriormente en un pinar cercano a la localidad herrerense. Rivero dimitió meses despues del cargo de alcalde, asegurando que seguía recibiendo amenazas.

SUCESOS

- Detenido uno de los atracadores de Arbejal
- Muere un joven en accidente de moto
- Gravemente herido al precipitarse desde un cuarto piso
- Un hombre de 74 años, hallado muerto en Valdecañas de Cerrato

M.C.D.2022

JUEVES

19

Santoral: Ss. Crispino, Cado obs.; Fausto dc.; Feliciano, Exuperio, Severino, Bajo, Dionisio, Agapito ms.; Teodomiro, Totón abds.; Abdías prof.

Sale el sol a las 08,06 h. y se pone a las 17,54 h. La luna sale a las 02,29 h. y se pone a las 14,42. Luna nueva el 24 en Sagitario. Luna en el perigeo a la 1.

Refrán: "Diste tu pena a quien no le pena, te quejas a madre ajena".

EFEMERIDES

1493 Colón desembarca en la isla de Borinquen, a la que llamó San Juan Bautista, hoy San Juan de Puerto Rico.

1937 Decreto de creación del Consejo Nacional del Movimiento, en España.

1977 Histórico viaje del presidente de Egipto, Anwar el Sadat, a Israel.

1978 Entrevista entre el obispo integrista francés monseñor Lefebvre y el Papa Juan Pablo II.

1982 José Luis Castillo Puche, Premio Nacional de Novela.

1985 Cumbre en Ginebra entre los máximos dirigentes Reagan y Gorbachov sobre la reducción de armas nucleares. No hay acuerdos.

1986 Un cuadro de Joan Miró, subastado por 2.350.000 dólares, en Nueva York.

EL DIARIO PALENTINO
EL DIA DE PALENCIA

Palencia: Mayor,67 – 34001. Apartado de Correos,17.
Teléfonos: Redacción, 744822. Anuncios y suscripciones, 740417.
Administración,740258 FAX, 743360
D.P.: P-2-1958
Presidente editor: José Luis Alonso Almodóvar ; **Gerente:** José Luis Alonso Cruz
Director: MARIANO VALERO. **Redactor jefe:** Gonzalo Ortega Aragón
Jefe de talleres: Francisco del Campo

Ventanal

Alba de los Cardaños: Patio interior particular.–(Foto de Casimiro Redondo).

Si desea publicar fotografías de su localidad en el "Ventanal", envíelas a El Diario Palentino. Redacción. C/ Mayor, 67 - 34001 Palencia. Indique el lugar y el autor. Formato ☐

CARTELERA

ORTEGA: *"La mano que mece la cuna"* (13) (5,30-8,15-10,45)
AVENIDA 1: *"Baby Blood"* (13) (5,30-8,15-10,45)
AVENIDA 2: *"La ciudad de la alegría"* (T) (5,30-8,15-10,45)
AVENIDA 3: *"Instinto básico"* (18) (5,30-8,15-10,45)
AVENIDA 4: *"Un horizonte muy lejano"* (13) (5,30-8,15-10,45)
AVENIDA 5: *"El maestro de esgrima"* (13) (5,30-8,15-10,45)
AVENIDA 6: *"Soldado universal"* (18) (5,30-8,15-10,45)
BOSTON 1: *"Un lugar en el mundo"* (5,30-8,15-10,45)
BOSTON 2: *"Jamón, jamón"* (5,30-8,15-10,45)
BOSTON 3: *"Lunas de hiel"* (5,30-8,15-10,45)

SORTEOS

Lotería primitiva

Jueves, 12 de noviembre
11-14-20-33-45-48
C 17 – R 3

Sábado, 14 de noviembre
2-10-29-33-36-46
C 25 – R 5

BONOLOTO

Domingo, 15 de noviembre
12-26-35-38-40-47
C 10 – R 0

Lunes, 16 de noviembre
10-28-35-37-45-48
C 31

Martes, 17 de noviembre
12-19-24-26-30-35
C 44

Miércoles, 18 de noviembre
2-13-14-32-39-48
C 4

FARMACIAS

Miércoles, 18: Don José Fernando Adán Vallejo (Avda. República Argentina, 9) y D. José M.ª Arnáiz Poza (Avda. Santander, 7).

Jueves, 19: D. Manuel Arangüena Arangüena (Barrio y Mier, 8) y doña Regina García Toral (Avda. Valladolid, 24).

Servicio Nocturno: Don Isidoro de Fuentes Fenech (Lope de Vega, 7). Diariamente desde las 10,30 de la noche.

TELEFONOS

Hospital General "Río Carrión"	72 29 00
Ambulatorio	74 40 11
Hospital Provincial "San Telmo"	72 82 00
Cruz Roja (oficinas y coordinadora)	70 05 07 - 70 05 03
Cruz Roja (urgencias)	22 22 22
Clínica "Virgen de la Salud"	74 77 00
Ambulancias	75 22 40
Ambulancias Cruz Roja	74 41 46
Ambulancias Vipamiel	84 46 76
Ambulancia UCI móvil	74 80 23
Servicio de asistencia mecánica y grúa permanente	72 77 30
Policía (urgencias)	0 91
Cuerpo Nacional de Policía	74 30 11
Protección Civil	0 06
Bomberos (Palencia capital: 080)	72 11 11
Subsector de Tráfico	72 06 88
Guardia Civil	0 62
Policía Municipal (092)	74 76 77
Ayuntamiento	71 81 00
RENFE -información-	74 30 19
Autobuses RENFE	74 32 22
Taxis: Parada Federación	74 21 26
" " Pasaderas	74 08 10
" " San José	72 00 16
" " San Lázaro	72 20 76
" " Est. RENFE	74 39 19
Iberdrola, averías	74 25 57
Asociación de Alcohólicos Rehabilitados de Palencia (A.R.P.A.)	72 89 58

ACTOS Y CONVOCATORIAS

Corte en la C-613.-Con motivo de las obras a realizar en la carretera C-613 (Palencia–Villada), tramo Becerril de Campos– Paredes de Nava, se hace necesario cortar el tráfico entre los P.K. 12,000– 18,000, hasta el 23 de diciembre. El desvío se efectuará por la C-615, desde el PK 18,500 a entroncar con la P-960 (Villaldavín– Paredes de Nava).

Universidad de Valladolid.-Convoca concurso a plazas de profesores interinos, asociados y ayudantes. Las bases y relación de plazas, en los tablones de anuncios de los centros. El plazo de solicitudes finaliza el 21 de noviembre.

Instituto Alonso Berruguete.-Los alumnos que deseen seguir estudios de BUP en este centro en el curso 92/93, por enseñanza libre, deberán formalizar la matrícula en la segunda quincena de noviembre.

Adoración Nocturna.-La Inmaculada Concepción celebrará su vigilia mensual ordinaria en la noche del 21 al 22 de noviembre, en la iglesia de San Francisco, a las 10,30. La Sección de Jóvenes lo hará en la capilla de Nazaret, el mismo día y a la misma hora.

Instituto Victorio Macho.-El Seminario de Filosofía del Instituto celebra una conferencia sobre "Mentes y máquinas" impartido por el profesor Fernando Broncano, que tendrá lugar el 20 de noviembre a las 12 en el Auditorio de Caja España.

Federación Católica de Padres de Alumnos.-Celebrará asamblea general ordinaria el jueves 19 a las 7,30 en los locales de dicha Federación, en la Plaza de Cervantes, 10, 1º.

Virgen de la Medalla Milagrosa.-El 19 empieza la novena en honor de María de la Medalla Milagrosa, finalizando el 27. Por la mañana, misa y novena a las 9,30, 11 y 12,30. Por la tarde, a las 7,10, rezo del rosario, novena y eucaristía con homilía. El día 27, se podrá besar la medalla.

E.N.S..-Los Equipos de Nuestra Señora celebran su retiro mensual el sábado, a las 8, en la capilla de María Inmaculada. Están invitados todos los matrimonios que deseen asistir.

M.C.D.2022

Males viejos

Naturalmente que todo este ensombrecimiento socioeconómico que ahora padecemos ni es novedosa historia ni es invención de demonios a la última. Corruptelas, latrocinios, subterráneos enriquecimientos, omisiones y abandonos siempre hubo. Y ya en la Edad Media, nuestros escritores, notarios y periodistas a la que saltaba, reflejaron pecados gubernativos con crudez y tristeza.

No hay nada nuevo. Pero encorajina y deprime que, después de tantos siglos de progresos y descubrimientos, sigamos con el barro pegado a los pies y al corazón; con la pecina en la mollera y la basurilla en el bolsillo. Por más que prediquemos blancuras y hayamos historiado y presenciado múltiples revoluciones hacia el aire limpio.

El canciller López de Ayala, allá por el siglo XIV, advertía, por ejemplo, en su "Rimado de Palacio".

"Está el mundo en queja e en tribulación;
los nuestros regidores son dello ocasión;
e así crescen los males, más muchos que son,
ca cobdicia les ciega todo su corazón.

El que en fazer justicia non tiene buen temperamiento
e por queja o por saña faze sobrepujamiento,
o porque sea loado que es de buen regimiento,
este atal non faz justicia, mas faz destruimiento".

También en el mismo siglo, otro poeta, Alfonso Alvarez de Villasandino, advierte a don Enrique III El Doliente, sobre sus regidores y palaciegos:

"Tienen ellos los dineros
más espesos que enjambre,
e matan a vos de fambre
e a los vuestros escuderos.
Señor, tales caballeros
non parescen regidores,
salvo lobos robadores,
codiciosos, manzilleros.
Fizieron repartimientos
por muy extraño arte;
cada uno tomó parte
de vuestros recaudamientos;
por lo cual los ponimientos
fasta hoy non son cuitados
andan pobres e fambrientos".

Y en el siglo XV, nuestro Marqués de Santillana se expresaba así al final de un soneto, con quejas de los daños del reino de don Juan II:

"¿Dó es la fe? ¿Dó es la caridad?
¿Dó la esperanza? Ca por cierto ausentes
de las tus regiones e partidas.
¿Dó es justicia, templanza, igualdad?
Prudencia y fortaleza, ¿son presentes?
Por cierto non, que lejos son fuidas".

Mayor calco, imposible. ¿Y desde entonces, no hemos aprendido nada? ¿Ni siquiera para saber aplicar remedios nuevos a males viejos? ¿Y para este viaje a la redonda, para estar en el mismo sitio, tanta alforja?

Dialogar con las estrellas

Pilar MONTEPULCIANO

La idea de que existen otros mundos habitados no es precisamente de nuestros días, pues ya la expusieron hace más de 2.000 años algunos filósofos griegos; lo recogió Anaxágoras; lo defendió un siglo después de Cristo el escritor Plutarco de Queronea, y al comienzo del siglo XVII también Galileo se preguntaba si otros mundos albergarían vidas semejantes a las nuestras. El gran defensor de los mundos habitados fue el francés Fontenelle, que en 1688 publicó una leidísima obra titulada "Conversación sobre los mundos habitados", que fue éxito en la Francia de Luis XIV. Por cierto que Fontenelle, secretario de la Academia Francesa, había comenzado su vida como autor de letras para opereta.

En el tiempo moderno, y dejando a un lado las opiniones de Descartes, de Goethe, de Kant y de Laplace, todos favorables pero con reservas, ha sido preciso esperar al siglo XX para que la idea de la pluralidad de los mundos habitados se generalice, aunque aún sin posible demostración experimental, dada la distancia inmensa que nos separa de las estrellas. Los más eminentes astrónomos creen posible la existencia de otros mundos habitados, pero la reserva llega en cuanto se trata de conocerlos. Necesariamente hay otros, por la sencilla razón de que sólo nuestra galaxia, la Vía Láctea, contiene unos cien millones de estrellas, o soles comparables al nuestro. De esos cien millones, ¿cuántas estrellas podrán tener planetas? Si fuese en una de cada diez, habría posibilidad de actividad planetaria en torno a diez millones de estrellas. Y si sólo una entre mil tuviese planetas con vida, habría posibilidad de diez mil Tierras, sólo en nuestra galaxia.

Ya saben ustedes que con un crédito de la NASA se ha comenzado a sondear el Universo, esperando encontrar señales de radio desde cualquier lugar del Cosmos, mas el problema consiste en que se reciben al tiempo varios millones de señales, y es preciso además de separarlas saber cuál de ellas puede ser la señal esperada... si es que tal señal existe. Lo cual es muy problemático, porque si bien esos mensajes viajan a la velocidad de la luz las estrellas están infinitamente distantes. ¿Tienen planetas, y seres vivos que puedan emitir señales?

Suponiendo que así sea, la más próxima estrella es alfa del Centauro, a 4,3 años luz de nosotros. La sigue la estrella 61 del Cisne, a 11 años luz, y que según parece tiene tres planetas. Sólo la Vía Láctea se supone que puede contener de diez a cien millones de planetas, y verosímilmente alguno puede estar habitado. Astrónomos como el famoso Fred Hoyle, han calculado la existencia de nada menos que 50 millones de planetas solo en la Vía Láctea. Y hay millones de galaxias.

Si la problemática señal nos llegase, el problema estaría en el tiempo y en las distancias. Desde cien años luz, una señal tardaría un siglo en alcanzarnos, y la respuesta otro tanto. ¿Puede existir una comunicación en esas circunstancias? No se trataría de llegar a esos planetas habitados, sino sólo de comunicarse. Pero si entre señal y respuesta median 200 años, habrían transcurrido al menos seis generaciones humanas. Cada año luz equivale a 9 billones de kilómetros. A los modestos 30.000 kilómetros por hora de nuestras posibles naves, el más próximo viaje duraría cientos de años.

Por eso un problema sería la comunicación, y otro muy diferente llegar a visitarse. Limitémonos a pensar que todo eso un día pueda lograrse, mas por ahora es inimaginable. Viajando a la velocidad de la luz, la barrera se encuentra en las distancias estelares. Estamos presos en la Tierra, separados de otros soles por años o siglos de distancia. En el diálogo con las estrellas, aún somos como niños que están en los primeros pasos. Conviene soñar, pero no acaso demasiado.

LA PACA

Por Aurora y Mariví

M.C.D.2022

Francisco José
RODRIGUEZ VELASCO

Anecdotario y recuerdos de un viaje

La Rusia que yo conocí

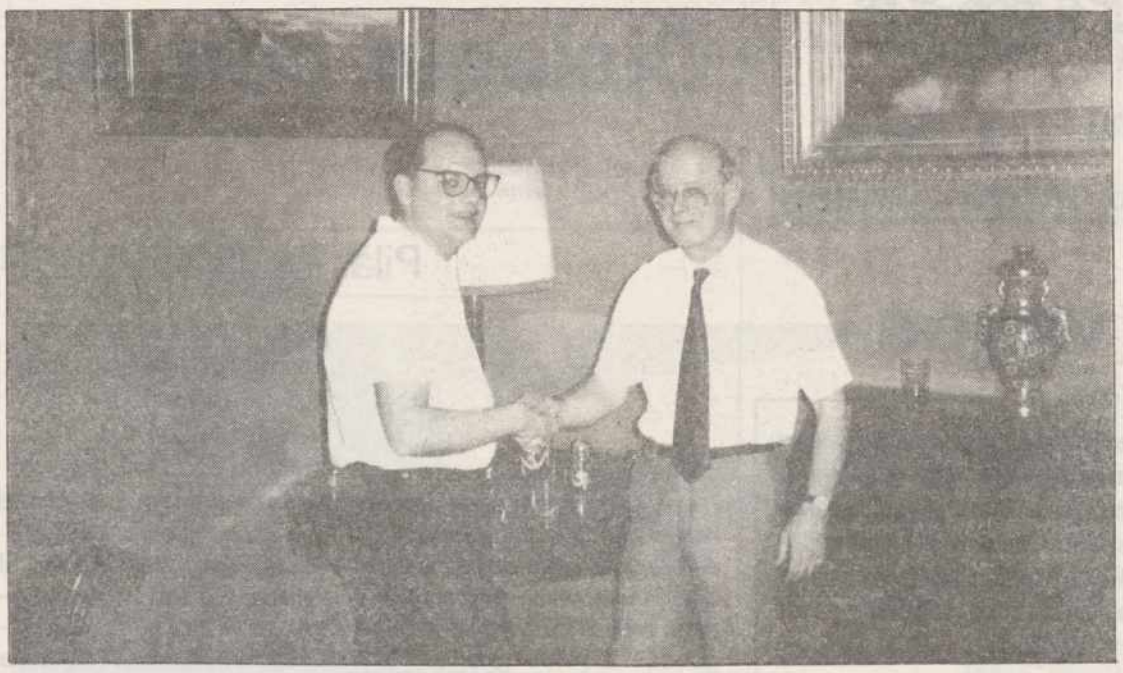

El autor del artículo, junto al embajador de España en Moscú, Eugenio Bregolat Obiols, en la misma embajada

En octubre o bien en noviembre de 1917 (según se tome en cuenta el calendario Juliano o no), hace exactamente 75 años, tuvo lugar una revolución que no solamente fue crucial y trascendental para el mayor país europeo en extensión geográfica y ámbito demográfico, sino indirectamente para la evolución socio-política del mundo. Quizás fue en octubre por cierta simpatía de este mes para revoluciones y aconteceres parecidos. Recordemos que en un mes de octubre también tuvo lugar "La Marcha sobre Roma", que supuso el advenimiento al poder del fascismo en Italia, y que el 17 de octubre siempre fue fecha señera de grata memoria para el peronismo en Argentina. Tal vez hay meses para todos los gustos, ¿O no recuerdan ustedes el verso del Romancero que dice?: "Que por mayo era por mayo /.../ cuando los enamorados van a servir al amor". Descuiden, que no me voy por los cerros de ubeda y que enseguida me centro en lo que quiero o pretendo comunicarles. La verdades que no voy a hablar de revoluciones ni de hechos históricos que, en todo caso, son sucesos los cuales, para ser prácticos, conviene analizar bajo el prisma de su influencia en el momento actual. Y volviendo a los meses del año, ni en octubre ni en noviembre ni el primaveral mayo; sino en el pasado mes de julio, visité por segunda vez la Unión Soviética, Comunidad de Estados Independientes, Rusia o como quiera que se llame. Y más concretamente estuve en Moscú, San Petersburgo (antes Leningrado y durante el breve lapso de la I Guerra Mundial Petrogrado para evitar la germanización del nombre) y en Novgorod. En esta visita no solamente rememoré mis anteriores encuentros turísticos y afiancé el conocimiento de monumentos y objetos artísticos, sino que, con el conocimiento directo de personas que viven habitualmente en esas ciudades, pude ser testigo de vivencias y anécdotas que pueden situarnos, al menos sucintamente, en la problemática del país. Quiero compartir con ustedes esta oportunidad singular para que puedan emitir un criterio objetivo a partir de estos datos. A ello voy.

1.-TRAYECTO EN AUTOCAR DEL AEROPUERTO DE MOSCU AL HOTEL "INTOURIST" "GORBACHOV NO RESULTA GRATO A MIS COMPATRIOTAS"

Valeria, competente guía de habla española que nos sirvió de eficiente cicerona durante nuestra estancia en Moscú, previas las presentaciones de rigor y solventados los trámites de recogida de equipajes y verificación de pasaportes y visados, procura hacernos agradable el camino hasta el hotel, y mediante la utilización del micrófono nos comunica unas generalidades sobre el país.

Entre otras cosas nos dice: "Gorbachov no resulta grato para la mayoría de mis compatriotas, aunque reconozco que para occidente significa el final de la guerra fría y la apertura democrática. Según nuestro parecer, su política ha traído consigo la pérdida de nuestro prestigio mundial como potencia antagónica con Estados Unidos, sin dar lugar a una mejora en las perspectivas económicas. ¿De qué nos sirve un aparente mayor grado de libertad si nuestro poder adquisitivo es muy bajo? Tengamos en cuenta que la influencia política del Estado no solamente abarcaba a la Unión Soviética propiamente dicha, sino también a los países llamados del Este europeo. Ahora necesitamos pasaporte y visado para trasladarnos de unas repúblicas a otras (por ejemplo Rusia y Crimea)".

2.-RENACER RELIGIOSO EN RUSIA (ZAGORSK, MONASTERIOS DEL ANILLO DE ORO)

Visité con mi grupo los monasterios ortodoxos del anillo de oro próximos a Moscú. Interesantes de conocer en un sentido arquitectónico, artístico y también sociológico. Son muestra viva del renacer religioso en este territorio sometido durante tantas décadas al ateísmo más descarado. Ancianos y jóvenes (predominando las mujeres) asisten y con devoción, son partícipes a los ritos de la religión ortodoxa. Entre paréntesis, recomiendo como experiencia única presenciar este ceremonial aún como profano observador. No sé si es un snobismo pasajero, una reacción psicológica en contra del ateísmo marxista o el triunfo de la trascendencia cristiana sobre el materialismo; pero ahí está el hecho: tres bodas religiosas en una mañana, y en esta ocasión a ninguna pareja de recién casados vi depositar flores ante la tumba de Lenin.

3.-VISITA AL EMBAJADOR DE ESPAÑA

Conocí la embajada de España en Moscú, como otras que he visitado elegante y hasta suntuosa en el mobiliario y decoración, en este caso con marcados toques artísticos rusos. En ese entorno me presentan al actual embajador, un catalán llamado Eugenio Bregolat digno sucesor de Metternich diplomático austríaco por excelencia, y más directamente de Samaranch, por cierto también catalán. Al departir con él observo que es hombre afable y campechano hasta tal punto, que al surgir una referencia a su identificación con Rusia, saca un álbum familiar con la foto de un tío suyo que murió luchando con la División Azul. Pero como él dice, "eso ya es historia". "Lo importante ahora es comprender la idiosincrasia del pueblo ruso para ayudarle a seguir adelante".

4.-"NUNCA HUBO COMUNISMO EN RUSIA"

Esto me dijo mi amiga moscovita Eugenia Shapiro cuando nos dirigíamos a visitar la finca museo del escritor León Tolstoi. Y así explicó su argumento: "Para la consecución de la utopía marxista del paraíso en la tierra es necesaria una etapa previa llamada: "Dictadura del proletariado. Esa etapa en el momento de la Perestroika no había sido superada".

Y digo yo: Después de tantas décadas de práctica política de la ideología marxista, ¿cómo no se llegó a esta segunda fase?, ¿no será que esa convivencia comunitaria es irrealizable?

Por cierto, que en este viaje nos ocurrió un percance. Nos pincharon una rueda del coche. Hubo que cambiar la misma, y necesariamente acudir a pedir la ayuda de unos campesinos. Estos aportaron las herramientas precisas. El chófer, como agradecimiento, les regaló un paquete de cuchillas de afeitar. Como me dijo después, un regalo muy preciado por su escasez.

5.-EN UN RESTAURANTE DE LA PERSPECTIVA NEVSKI

El último día de nuestra estancia en San Petersburgo cenamos en un restaurante de una de las más céntricas y principales arterias de la que antaño fuera capital de la Rusia zarista. Como clientes, solamente extranjeros. El caviar, el champagne y el vodka corrían por doquier. Un grupo de zíngaros alegraban con sus cantos y bailes a la concurrencia. A la salida del local una anciana encorvada y harapienta hace mención de solicitarme una limosna. Sin darme tiempo a reaccionar el portero de noche del establecimiento la aparta bruscamente. Se supone que tiene orden y costumbre de actuar así por orden de la dirección y con una intención, por lo menos conmigo equivocada, de agradar al cliente. En ese momento pueden creer que me figuré vivir la época del capitalismo decimonónico o, para ser más exactos, de la preponderancia de la nobleza en el imperio de los zares. Nunca en el momento actual, sucesor del comunismo igualitario. Podría haber sido el protagonista de una obra de Máximo Gorki o de Dostoyevski.

6.-EL TURISTA Y EL DOLAR, PODEROSOS CABALLEROS

En el hotel Intourist (cadena estatal) en este caso de Novgorod, se produce un equívoco verdaderamente vergonzoso. Me encuentro en el vestíbulo y en el restaurante en compañía de una amiga que al ser de un país del Este tiene apariencia eslava. En un momento determinado, y sin mi presencia, la interpelan por parte de la recepción para que no comunique con los turis tas. Otras "señoritas" hay que tienen esa misión, previo acuerdo pecuniario. Hasta ahí llega el interés por mediar en todo lo que previo pago puede apetecer el extranjero provisto de divisas. Hasta el salchichón, prohibitivo para la mayoría de la población (un kilo cuesta 150 rublos que equivalen a un dólar americano y se gana al mes por término medio 950 rublos), aparece abundante en los desayunos. Y por supuesto se vende todo en puestos callejeros o en las estancias del que fue palacio del hermano del último zar. Y esto sin distinción de ideologías o gustos artísticos (lo mismo se pueden obtener reproducciones o insignias relativas a los Romanov o a Lenin). El caso, como decía antes, es disponer del "vil metal" y, si es en forma de dólares americanos o marcos alemanes, mejor que en rublos (aunque parezca un contrasentido antipatriótico y antihistórico).

En fin, saquen sus consecuencias y obtengan su juicio de valor sobre adónde va la Unión Soviética y en sentido más pragmático, adónde va el mundo.

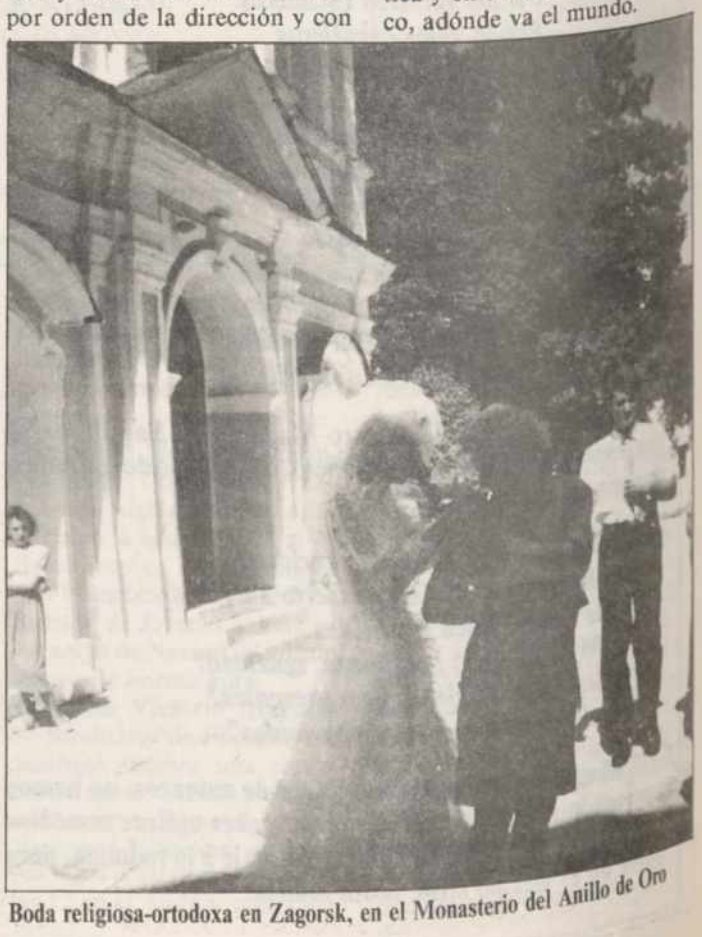

Boda religiosa-ortodoxa en Zagorsk, en el Monasterio del Anillo de Oro

M.C.D.2022

Una de las pancartas que se mostraron en la concentración FOTO LUIS

Para los empleados de administraciones públicas

Representantes de CC.OO., CSIF y UGT se concentran para pedir el mantenimiento del poder adquisitivo

REDACCION

Alrededor de ciento cincuenta personas, en su mayoría representantes y delegados de los sindicatos UGT, CC.OO. y CSIF, se concentraron al mediodía de hoy ante el Gobierno Civil y el edificio de usos múltiples de la Junta de Castilla y León, para protestar por lo que consideran una congelación salarial para los empleados públicos de cara a 1993.

La concentración se ha encuadrado dentro del calendario de movilizaciones que estos tres sindicatos, junto con ELA-STV y CIG, han organizado de forma unitaria en el ámbito nacional, en contra del Proyecto de Ley de Presupuestos Generales del Estado.

Hoy estaba previsto que estas centrales sindicales entregasen en el Ministerio de Administraciones Públicas las firmas que en contra de la congelación salarial en las administraciones públicas se han ido recogiendo a lo largo de un mes.

Las personas que se han concentrado esta mañana en Palencia portaban parcartas con lemas como "Nunca tuvimos más razones para la huelga" o "Todos queremos. Juntos podemos mejorar los servicios públicos". Durante varios minutos se estuvieron gritando consignas contra Solchaga y sobre las inversiones realizadas en la Expo, las Olimpiadas y el AVE, siempre acompañado con pitidos y palmadas.

Entretanto, los manifestantes han repartido hojas informativas dirigidas a los usuarios de los servicios públicos, en las que se plantean una serie de cuestiones que tratan de justificar y explicar el por qué de las movilizaciones que se vienen realizando.

Representantes de los tres sindicatos trasladaron al gobernador civil y al delegado territorial el descontento general de los empleados públicos por las previsiones salariales del Gobierno para este sector, para que a su vez lo transmitan a las administraciones Central y Autonómica.

HUELGA

El calendario de movilizaciones contempla un paro general de veinticuatro horas en todas las administraciones para el día 26 de noviembre. En sectores como el de la Enseñanza, los sindicatos han difundido comunicados convocando a los docentes a esa jornada de huelga, así como a participar en la manifestación prevista para el 3 de diciembre en Madrid, a las 6.30 de la tarde.

Asimismo, el 15 de diciembre está preavisada una segunda jornada de paro, también de veinticuatro horas.

Las pretensiones sindicales son que el aumento salarial para 1993 suponga el mantenimiento del poder adquisitivo para los empleados públicos, el mantenimiento de la cláusula de revisión salarial y un incremento de la oferta de empleo público que suponga el crecimiento y la estabilidad del empleo.

PLAN 460 VIVIENDAS
(V.P.T.) en Matadero Viejo

SE VENDEN ULTIMAS VIVIENDAS
(EDIFICIO EN CONSTRUCCION)

- Pisos y apartamentos
- Desde 6,5% interés
- Subvenciones a fondo perdido hasta el 10%

Información: Tfno. 70 18 77
Plaza Mayor, 6-1°
INMOBILIARIA ANTEMA S.A.

TIENDAS
de cualquier actividad.

Somos importadores exclusivos de artículos de bazar, regalo, complementos y bisutería.

Deseamos colocar mercancía en depósito para venta en Campaña de Navidad.

Más de 1.000 artículos del importador al consumidor.

Gran apoyo publicitario. Imprescindible situación en zona comercial de primera línea.

Después de Reyes, posibilidad de continuidad en forma de Franquicia sin desembolso.

Interesados, enviar informes, indicando actividad, y número de dependientes, incluyendo persona y teléfono de contacto al Apartado de correos 203 - 34080 de Palencia

Amordazó en la cama a un hombre de 85 años, provocándole un paro cardiaco

Detenido en León un individuo acusado de la muerte de un anciano de Arbejal

REDACCION

El joven de 24 años de edad, Víctor de la Cruz, fue detenido ayer por la mañana en la localidad leonesa de Sahagún como presunto autor del homicidio cometido el pasado 4 de noviembre en la localidad palentina de Arbejal, según informó el Gobierno Civil de León.

Este individuo, vecino de Pamplona, ató y amordazó en su domicilio a Pedro Díaz Martín, de 85 años de edad, lo que le provocó la muerte por paro cardíaco.

El detenido, junto con otros dos individuos, se introdujo en el domicilio del anciano y le amordazaron en el lecho conyugal junto a su esposa, Angela Merino Delgado, de 83 años de edad.

Los acontecimientos se produjeron en torno a las 3 horas de la madrugada del pasado día 4, cuando tres delincuentes encapuchados penetraron en el domicilio del matrimonio y ataron de pies y manos en la cama a los dos ancianos mientras descansaban, según declaró Angela Merino Delgado a los miembros de la Guardia Civil.

Los tres encapuchados, entre los que al parecer se encontraba el detenido Víctor de la Cruz, accedieron a la vivienda por una ventana del patio, forzando posteriormente la puerta de entrada del inmueble. Una vez dentro, los delincuentes cortaron el hilo telefónico del domicilio y desconectaron la instalación eléctrica.

Más tarde los encapuchados accedieron a la planta superior de la casa, donde se encontraba durmiendo el matrimonio. Tras amordazar a los dos ancianos, los delincuentes exigieron a Angela Merino que les informara del lugar donde guardaban el dinero, bajo la amenaza de matar a su esposo.

Los hechos fueron puestos en conocimiento de la Guardia Civil de Cervera de Pisuerga mediante una llamada telefónica del Juez de Paz de la Junta Vecinal de Arbejal.

Tras instruirse las diligencias por el Juzgado de Instrucción de Sahagún, el detenido ingresó en la prisión provincial de León siendo puesto a disposición del Juzgado de Instrucción de Cervera de Pisuerga.

SUCESOS LOCALES

Muere un joven en accidente de circulación

Herido grave al caer desde un 4.° piso

El joven de 17 años de edad, Rubén Verdú Vidal, fallecía esta mañana en el Hospital vallisoletano "Río Hortega" a causa de las heridas sufridas en un accidente de tráfico ocurrido a las 21,10 horas de ayer. El accidente tuvo lugar en el Paseo Faustino Calvo de la capital palentina, cerca del Puente Mayor, cuando la moto que conducía Rubén Verdú se salió de la calzada, colisionando con el turismo estacionado P-0252-F. A consecuencia del impacto resultó herida la acompañante Maribel Tejedo Polanco, también de 17 años de edad, quien sigue ingresada en el Hospital General Río Carrión, mientras que el conductor fue trasladado al Centro Hospitalario de Valladolid, donde falleció. Rubén Verdú estuadiaba COU en el Colegio "La Salle" y era un conocido jugador de frontenis en Palencia.

Foto de la ficha deportiva de Rubén Verdú cuando practicaba ajedrez en el Colegio "La Salle" en los Juegos Escolares

HERIDO GRAVE TRAS CAER DE UN CUARTO PISO

A las 9,45 horas de ayer fue encontrado un muchacho de 22 años de edad tendido sobre la calzada de la calle Rizarzuela, que al parecer se había precipitado al vacío desde un cuarto piso. El joven, que registraba múltiples heridas, fue trasladado urgentemente al Hospital General Río Carrión, quedando ingresado en la Unidad de Cuidados Intensivos. Se trata de Luis Méndez Díaz, vecino de Palencia y con residencia habitual en el inmueble de la calle Rizarzuela en el que se produjo el accidente.

Esta redacción no ha podido confirmar si los hechos constituían un intento de suicidio o por el contrario fue un desafortunado accidente.

M.C.D.2022

La Diputación explica las razones por las que la Asociación para el Desarrollo de la Zona Norte de la Provincia de Palencia (ADENORPA) aún no se ha constituido

Culpa a ENISA (empresa dependiente del Ministerio de Industria) por haberse negado a participar en el proyecto

REDACCION

La Diputación Provincial ha difundido un comunicado a través del cual pone en conocimiento de los palentinos las "verdaderas razones" por las que ADENORPA S.A. (Asociación pra el Desarrollo de la Zona Norte de la Provincia de Palencia S.A.), tiene pendiente su constitución después del excesivo tiempo transcurrido desde que fuera acordada.

Según se explica en esta nota, ADENORPA es una Sociedad pensada para impulsar y promocionar actividades productivas existentes y de nueva creación en el norte de la provincia, que permitan recobrar la actividad económica y el nivel social de dicha zona, sometida a un proceso de reconversión del sector del carbón, según un programa acordado por el Gobierno de la nación.

ANTECEDENTES

La constitución de ADENORPA, promovida por la Diputación de Palencia y la Junta de Castilla y León, se consideró necesaria desde todas las administraciones: autonómica, provincial y locales de los ayuntamientos afectados, por las organizaciones empresariales, por todas las fuerzas sociales y sindicales y por todos los partidos políticos, sumándose además a la iniciativa las Cajas de Ahorros de España y Salamanca y Soria, Hiberdrola S.A. y Erkimia S.A.

Los miembros que iban a componer ADENORPA invitaron a ENISA (empresa dependiente del Ministerio de Industria) a participar, comprometiéndose a suscribir cuatro millones de capital social así como a asumir parte de los gastos que suponga el funcionamiento de ADENORPA, hasta su autofinanciación.

La Diputación señala que en el mes de febrero de este año, se disponía de toda la documentación necesaria para constituir ADENORPA, quedando solo ENISA por aportar su compromiso definitivo, calificado de definitivo porque el aportado anteriormente por escrito, antes de esa fecha, no era válido ya que comprometía los cuatro millones de capital social y nombraba cuatro consejeros en el Consejo de Administración de ADENORPA, cuando solo tenía derecho a uno, según la Diputación.

El escrito remitido por la Institución provincial precisa que desde esa fecha se mantienen, por parte de personal de la Diputación, contactos con ENISA y permanentemente se vienen dando largas al tema, "sin que se apunten las verdaderas razones por las que no se atiende la demanda de los documentos solicitados".

NEGATIVA DE ENISA

Según explica este comunicado,, "ha sido necesario convocar una reunión con los miembros que componen ADENORPA, en Cervera de Pisuerga, el pasado día 17, para que ENISA, y mediante un fax, justifique la imposibilidad de asistir y manifieste la voluntad de no participar en ADENORPA S.A."

En opinión de la Diputación, esta actitud de ENISA resulta lamentable y ha supuesto "un desprecio para el resto de los integrantes de ADENORPA y una grave desconsideración para los palentinos en general y para los habitantes del norte de la provincia, afectados por la reconversión mienra, a la vez que ha puesto en dudosa situación la constitución de ADENORPA y su posterior funcionamiento".

Para la Institución provincial, es aún más grave si se tiene en cuenta que ENISA es una empresa pública, dependiente del Gobierno central y una de cuyas principales misiones es intervenir en zonas sometidas a procesos de reconversión de alguno de los sectores productivos en ellas implantados, con el fin de reactivar las actividades productivas existentes y apoyar la implantación de otras nuevas que permitan absorber los excesos laborales producidos por dicha reconversión.

Dicha empresa– añade la Diputación– cuenta con aportaciones de la Administración central que financian su actividad y cuenta con presupuesto propio, que permite subvencionar proyectos y programas que cumplan los objetivos expuestos.

"Ahora recordamos cuando ante las lamentaciones de los palentinos por el cierre de nuestras minas, reclamamos a la Administración central las mismas soluciones que se habían aplicado en otras zonas sometidas a reconversión, el gobernador y altos cargos del partido en el Gobierno, nos vendieron ENISA, como sociedad que iba a resolver nuestros problemas, y sin embargo, esta empresa hoy nos ha dado la espalda y se desmarca del sentir generalizado de los palentinos y sus representantes".

En su comunicado, la Diputación afirma que no dudará de la capacidad de ENISA, pero afirma que "lo que nos duele, es el trato que nos ha dispensado a los palentinos porque no tiene derecho a ello, una vez comprometida a participar en ADENORPA, a lo que nadie la había obligado".

Por último, la Institución provincial afirma que esto resulta más grave sabiendo que ENISA depende del partido del Gobierno, "por lo que nuevamente nos encontramos con otra decisión de la Administración central que nos niega nuestros derechos y lo que es peor, una igualdad de trato para con el resto de los españoles que se han visto afectados por los mismos problemas".

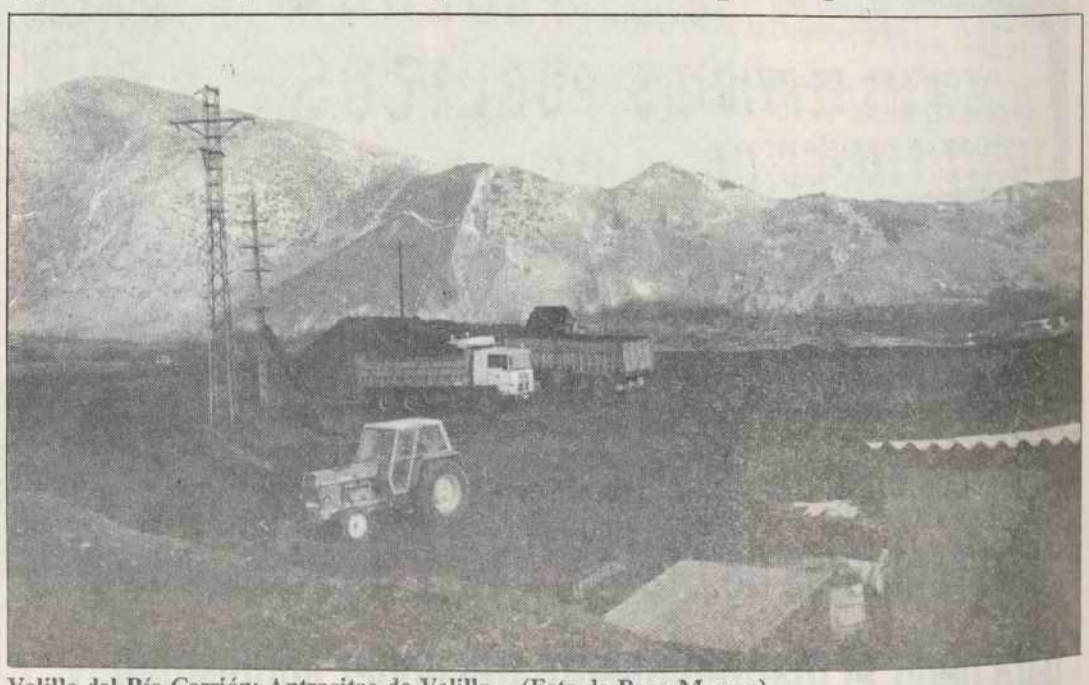

Velilla del Río Carrión: Antracitas de Velilla.– (Foto de Rosa Marcos)

® Páginas Amarillas

GUIA de: PALENCIA

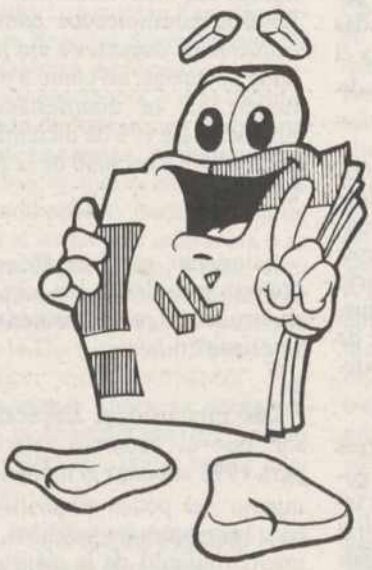

¿No le han dicho nunca que le buscan y no le encuentran?

La solución está en Páginas Amarillas, el libro más leído de Palencia.

También anuncios en COLOR y sección PAGINAS ROJAS.

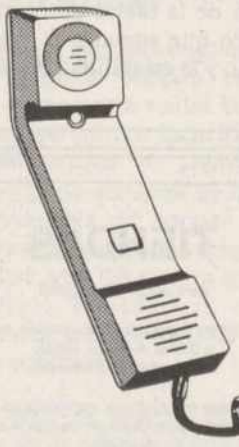

OFICINA COMERCIAL PALENCIA:

72 41 08

C/ Felipe II, 10, entlo.

¡Llámenos o pensarán que se fue de Palencia!

CETESA

Grupo Telefónica

M.C.D.2022

Llegar a la cima no cuesta tanto.

Sube. Llega hasta donde siempre has querido llegar.

Alcanza un coche con:

- Cristales tintados.
- Tapicería exclusiva.
- Radio-cassette extraíble.
- Trampilla de carga.
- Motor de 80 CV. gasolina / 55 CV. diesel.
- Aire acondicionado y dirección asistida (en opción).

Diesel/Gasolina
por el mismo precio.

RENAULT EXPRESS CIMA

SERIE LIMITADA

RENAULT
EL PLACER DE VIVIRLOS

Más de 2.000 instalaciones Renault a tu servicio. Tu Renault con Renault Financiación. RENAULT recomienda lubricantes elf

ILINTAS

M.C.D.2022

Se llama Pedro Epifanio Fernández y tiene 78 años

La Orquesta Palentina de Laúdes y Guitarras homenajeará a su integrante más veterano

REDACCION

La Orquesta Palentina de Laúdes y Guitarras ofrecerá el próximo sábado 21 un concierto dentro de los actos programados en el "Noviembre Musical 92" por el Ayuntamiento de Palencia y Caja Salamanca y Soria. El acto se desarrollará en el Auditorio de la entidad (Onésimo Redondo, 2) y en él también intervendrá la Asociación Juvenil Musical "Niños de Coro".

Al día siguiente, coincidiendo con la festividad de Santa Cecilia, patrona de los músicos, la Orquesta Palentina de Laúdes y Guitarras rendirá un sencillo homenaje a Pedro Epifanio Fernández, veterano miembro del grupo, más conocido por sus compañeros como "Epi".

Pedro Epifanio Fernández es, a sus 78 años, el miembro más veterano del grupo, y a lo largo de sus doce años de historia, nunca ha faltado a los ensayos y las actuaciones. Sus compañeros lo definen como "algo más que un compañero" y, en reconocimiento a su mucha dedicación y trabajo, le harán entrega de una placa.

En el acto de homenaje, Teresa García, que junto a Esperanza Calvo es la mujer más veterana del grupo, leerá unas breves palabras para Pedro Epifanio Fernández: "Como decía Liszt, la música es el corazón de la vida; por ella habla el amor; sin ella no hay bien posible y con ella todo es hermoso".

La Orquesta Palentina de Laúdes y Guitarras, con su director y fundador, ya fallecido, Antonio Calvo (centro), en un concierto celebrado en diciembre de 1987

La Orquesta Palentina de Laúdes y Guitarras se fundó en 1980 con el nombre de "Grupo Musical Palentino de Pulso y Púa", bajo la dirección del ya fallecido Antonio Calvo. El actual director es Miguel Angel Cantera.

JUVENTUD Y EXPERIENCIA

El grupo se ha renovado con la incorporación de jóvenes, aunque permanecen varios antiguos miembros. De esta forma se logra una buena fusión, ya que la juventud de unos garantiza la continuidad de la formación y, al tiempo, los veteranos les transmiten su experiencia. Lo integran diez hombres y nueve mujeres, que tocan mandolinas, bandurrias, laúdes y guitarras.

Entre otros lugares, han actuado en Alemania y, dentro de España, en Madrid, Bilbao, Valladolid, Burgos, Guadalajara, Baracaldo, Segovia, etc. En su repertorio se incluyen más de cien partituras, en su mayoría transcripciones de obras para orquesta, banda o piano. Pertenecen a varios maestros universales (Beethoven, Schubert, Schumann, Liszt, Brahms, Rimsky-Korsakov, Strauss, etc.), autores españoles (Moreno Torroba, Tárrega, Bretón, Sorozábal), así como otras del propio fundador del grupo y de su actual director.

En el programa que interpretarán el sábado (20,30 horas) se incluyen obras de Tárrega, Lara, Verdi y Sibelius, entre otros. Benedicto Calvo (barítono) y Máximo Doncel (tenor) acompañarán con sus voces en varias piezas del concierto.

En Palencia, el próximo mes

El ministro de Educación explicará la gestión del PSOE

El ministro de Eduación y Ciencia, Alfredo Pérez Rubalcaba, participará en Palencia en unas jornadas dentro de la campaña que realiza el PSOE para explicar la gestión del partido durante los diez años de permanencia en el Gobierno de la nación.

Durante las sesiones, que se celebrarán los días 4 y 5 de diciembre próximo, se ofrecerá también información sobre el Tratado de Maastricht, y la labor que el PSOE se propone desarrollar durante los próximos años.

La campaña informativa organizada por el comité ejecutivo provincial del PSOE, que pretende llegar a un total de veinticinco localidades de la provincia durante las próximas semanas, se complementa con el reparto de varios miles de folletos sobre la acción de futuro en España y en el marco de las relaciones europeas a la luz del Tratado de Maastricht.

Incorporadas al Centro "Virgen de la Calle"

El Patrimonio del Estado devuelve al Ayuntamiento 10 hectáreas en el Monte

REDACCION

La Dirección General del Patrimonio del Estado ha resuelto devolver al Ayuntamiento de Palencia una superficie de diez hectáreas de terreno en el Monte El Viejo, que hasta el momento se encontraban valladas e incorporadas a las instalaciones del Centro de Atención a Minusválidos Psíquicos "Virgen de la Calle".

Estas diez hectáreas y las cinco que actualmente ocupa el Centro "Virgen de la Calle" fueron cedidas en su día por el Ayuntamiento para la construcción de un Sanatorio Antituberculoso. Posteriormente el Ayuntamiento acordó en 1965 ceder esas instalaciones a la Delegación del Auxilio Social para establecer un centro de atención a minusválidos psíquicos. En 1985, al desaparecer por Real Decreto el Instituto Nacional de Asistencia Social, la gestión del centro pasó a depender del INSERSO y la titularidad de los bienes pasó al Patrimonio del Estado como cesión de uso.

En el Pleno del 11 de noviembre de 1991 la Corporación Municipal aprobó la propuesta de la Concejalía de Medio Ambiente de solicitar la reversión de esas diez hectáreas valladas y sin ningún uso específico por parte del Centro "Virgen de la Calle". El Ministerio de Asuntos sociales informó favorablemente la devolución de esos terrenos dado que no son necesarios para el desenvolvimiento de las actividades y servicios que se prestan en el centro y ahora se va a proceder a la devolución efectiva, recobrando así la titularidad municipal.

Cruz Roja

Campaña de Ayuda al Tercer Mundo

Mil millones de personas padecen hambre y una cuarta parte de la población mundial no ingiere suficientes alimentos. Más de 40.000 niños mueren diariamente antes de cumplir los cinco años.

Conflictos como el de Somalia siguen produciendo una sangría continua. El número de refugiados e inmigrantes que se ven obligados a abandonar su tierra debido a guerras y persecuciones o a su desesperada situación económica se ha convertido en un problema mundial. Varias enfermedades siguen causando gravísimos estragos; el cólera en América Latina y el SIDA en Africa se propagan rápidamente.

Los desastres naturales y los cambios climáticos producen graves sequías e inundaciones, que hacen más difícil la situación.

Los grandes cambios políticos de los últimos años no han contribuido a mejorar las condiciones de vida en el mundo.

No podemos permanecer inactivos ante estos hechos. Aunque en países como el nuestro también haya dificultades, es imprescindible ayudar a resolver la patética situación del Tercer Mundo. Está en juego la vida de muchos millones de hombres, mujeres y niños.

Por eso las organizaciones no gubernamentales y las administraciones públicas están haciendo esfuerzos por promover el desarrollo de esos países. Pero es insuficiente.

Los firmantes de este manifiesto solicitamos que entre todas las administraciones públicas aumenten los fondos para ayuda al Tercer Mundo hasta lograr el 1% de los Presupuestos del Estado. Se trata de distribuir mejor nuestros recursos. Es una contribución necesaria para apoyar a tantas personas cuya vida no nos es ajena.

Durante el mes de noviembre la Cruz Roja se dirige a todos los ciudadanos para pedirles su firma a esta petición.

¡Porque no podemos consentir que tantos seres humanos vivan en la miseria y sigan muriendo!

¡Con sólo un 1% podemos salvar muchas vidas!

Cruz Roja

Puesta en funcionamiento de los semáforos del cruce Don Pelayo-Paseo del Otero

Ayer entraron en funcionamiento los semáforos instalados por el Ayuntamiento en el cruce de la calle Don Pelayo y el Paseo del Otero. Esa instalación ha supuesto una inversión de 6,8 millones y permitirá una mejora de la seguridad vial tanto para peatones como para vehículos, ya que se ha atendido una demanda planteadas en varias ocasiones por las Asociaciones de Vecinos del Ave María y El Cristo y por el APA del Colegio Ave María. Al acto de puesta en funcionamiento asistió el alcalde.

Actualmente el Ayuntamiento realiza también obras de infraestructura para instalar semáforos en la Avenida de los Vaccéos y cruces con sus calles adyacentes. Estas obras en Eras del Bosque tienen un presupuesto de 24,6 millones y cuentan con una subvención de la Dirección General de Tráfico.

Por otra parte, el Ayuntamiento espera poder contar en breve con un moderno sistema de control de todos los semáforos de la ciudad, sistema cuyo proyecto ha sido ya aprobado por un importe de 170 millones y para el que también se ha pedido colaboración a la Dirección General de Tráfico.

M.C.D.2022

De José Antonio San Juan

Carta abierta al secretario provincial del Partido Popular

Recientemente, la Secretaría Provincial del Partido Popular lanzaba, contra el C.D.S., un original artículo titulado "Quién les ha visto y quién les ve", en el que se trataba un revoltijo de asuntos que, como comprenderá, es difícil contestar con seriedad.

Entiendo que, ante la obediencia debida, cuando a uno le ordenan ¡hay que contestarles!, no queda otra opción que ponerse ante el papel y engendrar esa criatura, a la que no se quiere apellidar personalmente y se endosa a un organo colegiado, con lo que puede repartirse la autoría de tan estrafalario escrito.

Me dirijo a usted, como máximo responsable de ese organo, con la intención de animarle, pues considero que al releer la cosa se encuentre decaído de ánimo. De cualquier forma, y por lo que luego le explico, siempre alivia pensar que los desconsuelos con pan son menos.

Para reanimarse, puede considerar que no es sólo su Secretaría la que vierte tanto despropósito, incoherencia y dislate, también sus dirigentes lo hacen y tienen que pasar por trances similares. Le recuerdo algunos ejemplos:

Hace unos días sus camaradas de Aragón tuvieron que sufrir los abucheos de todos los acompañantes, incluso los del Partido Aragonés con el que gobiernan en coalición, por concurrir el PP a una manifestación contra el Pacto Autonómico, sólo cuatro días después de haberlo ustedes ratificado con los socialistas, en el que, dicho sea de paso, les han colocado numerosos goles por la escuadra –Autovía Burgos-León, entre otros– y ustedes tan contentos.

Aún llevando razón, tiene mucha guasa que sus dirigentes nacionales pretendan mofarse, sin rubor, de los comics de nadie, a no ser que desconozcan que los inventores del tebeo político están en su partido de Palencia, ¡Remítales con urgencia la Historia Ilustrada de Palencia en cómic!

De sus quejas frente al transfuguismo político -recuerde a los señores Barreiro y Piñeiro– y sus comportamientos posteriores en este asunto, así como de sus intentos de abanderar el regeneracionismo ético de esta sociedad, ya hablaremos en otra ocasión.

Ustedes han llegado a la contradicción instantánea. Reiteradamente, su presidente nacional pregona la reducción de impuestos, la supresión de altos cargos y funcionarios y la no aplicación del Impuesto de Actividades Económicas y, simultáneamente, en las instituciones gobernadas por el PP se hace todo lo contrario: Ayuntamiento de Madrid, Junta de Castilla y León, y en la Diputación de Palencia, donde el recargo por I.A.E. en 1992 recaudará un 70% más que lo recibido en 1991 -74 frente a 43 millones de pesetas-. Claro que el coste político de este incremento les pueda salir muy apañado si cuela su intento de venta como rebaja.

Como puede ver su Secretaría no está sola.

Pero vayamos con lo que antes le comentaba. En su insólita y pintoresca teoría de política fiscal, sólo se refiere a la recaudación de ingresos, olvidándose de algo tan importante como la distribución y justificación del gasto. Ya conoce que no es lo mismo gastar los ingresos en inversiones y mejora de servicios, que hacerlo en gastos superfluos sin beneficio para la Comunidad.

En este sentido, debería explicarse por qué el secretario provincial del Partido Popular, o sea usted, y otras personas afines a su causa, son retribuidas, o al menos lo han sido en años anteriores, por la Diputación Provincial. Ya sé, ya sé que se inventarán alguna asesoría o colaboración especial con cualquier fundación, pero convendrá conmigo que es de difícil digestión para todos y especialmente para los contribuyentes que no comulgan con ustedes.

Para usted, tan restrictivo y prohibitivo -en su escrito dice no se puede... no se puede...– parecen ser posibles y adecuados este tipo de gastos y por ello los olvida. Ante su empeño y falta de memoria, se los iremos recordando en el tiempo.

José Antonio San Juan de la Fuente
Secretario provincial del C.D.S.

Recital de Canciones Irlandesas organizado por la Escuela de Idiomas

La Escuela de Idiomas organiza un recita de Canciones Irlandesas el próximo día 20 de noviembre, viernes, que tendrá lugar en la Sala Caja España de la Calle Don Sancho.

El concierto correrá a cargo de Ray Flack, y dará comienzo a la 8 de la tarde. Este acto se enmarca dentro de las actividades culturales de la Escuela Oficial de Idiomas de Palencia. Todos aquellos interesados en asistir podrán acudir el viernes al recital de Canciones Irlandesas.

Respecto a los médicos de cinco pueblos palentinos

Sacristán considera que el INSALUD ha incumplido acuerdos

José Antonio Sacristán

José Antonio Sacristán Rodríguez, senador por Palencia del Grupo Parlamentario Popular, ha formulado al Gobierno una pregunta relativa al problema sanitario planteado en Palencia, "cuya razón debe ser aclarada y que ha influído en el cuidado de la salud de los ciudadanos y también en los derechos de los profesionales de la medicina", afirma el senador.

Sacristán indica en su escrito que de acuerdo con la normativa sobre "simultaneidad con el cargo médico del Seguro Obligatorio de Enfermedad", todo médico titular con plaza en propiedad o interino, de todas las categorías, será designado automáticamente médico del Seguro Obligatorio de Emfermedad, con el mismo carácter que tenga el nombramiento de médico titular, censando en consecuencia en los dos puestos simultáneamente.

el senador del PP explica que en Palencia, como en Castilla y León, el nombramiento de Médicos titulares, tanto en propiedad, como interino, o como sustituto, los hace la Junta, y los médicos así nombrados, pasan a desempeñar simultáneamente el puesto de médico del INSALUD.

"Ultimamente se han dado rupturas en esta forma de proceder y es cada vez más frecuente que médicos nombrados por la Junta no sean admitidos y refendados por el INSALUD, dando origen a problemas que inciden negativamente en los ciudadanos y también en los derechos y obligaciones de los médicos", dice Sacristán.

Durante los días 13 a 23 de octubre, los médicos titulares de los pueblos palentinos de Renedo, Villota del Páramo, Amusco, Cobos de Cerrato y Quintana del Puente, nombrados por la Junta, no fueron refrendados por el INSALUD, "que llegó a nombrar dos médicos por su cuenta en contra de lo acordado, e incumpliendo la normativa vigente, sin que se haya justificado la razón de tan aparatemente anómala decisión", puntualiza José Antonio Sacristán, quien pide que el Gobierno explique las razones de estos aparentes incumplimientos y la política que se piensa seguir en el INSALUD en relación con este asunto.

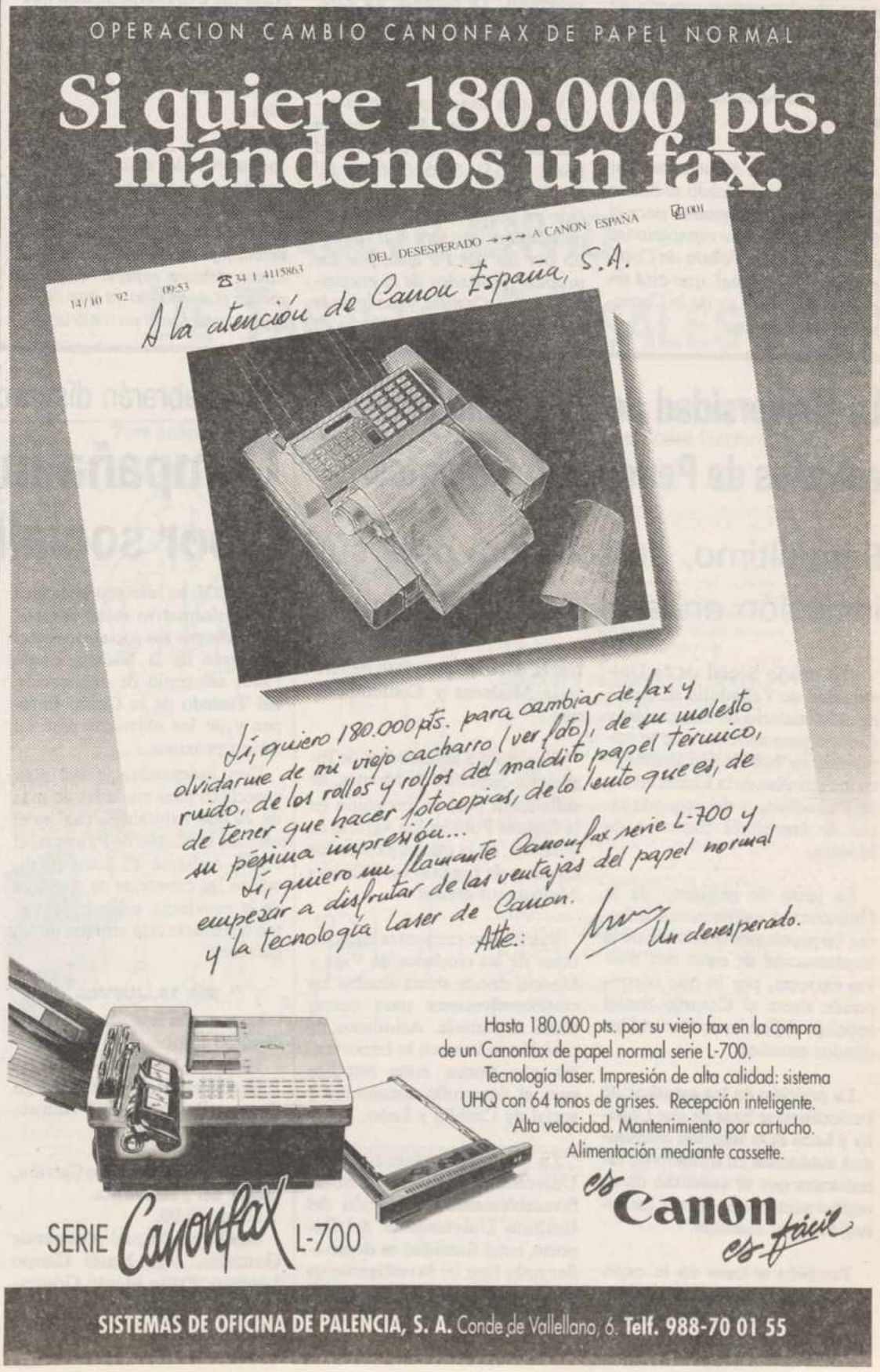

En relación con las acusaciones sobre las críticas de los Presupuestos de la Junta

Jesús Quijano responde a las manifestaciones de García Ferreras

Por el presente escrito deseo contestar algunas afirmaciones vertidas por Germán García Ferreras en la edición de este periódico de 11 de los corrientes, bajo el título "Los tejados de las iglesias".

No suelo, estimado Germán, contestar diatribas malintencionadas. Hago una excepción en este acso teniendo en cuenta varias circunstancias: primero, que parte usted de una falsedad; segundo, que maneja a su gusto algunos datos; tercero, que todo eso ocurre en un medio especialmente querido para mí. Palencia es mi provincia natal; en EL DIARIO PALENTINO colaboré asiduamente en mis años mozos, y aunque le resulte difícil admitirlo, uno también tiene su corazoncito.

La falsedad: no es cierto que yo me haya "metido" con los tejados de las iglesias ni que haya criticado a la Junta porque gaste demasiado dinero en arreglos. No sólo no tengo nada contra las iglesias; me considero un amante empedernido con ellas en lo que tienen de legado histórico-artístico que debemos conservar y soy absolutamente respetuoso con lo que significan en nuestra tradición religiosa que comparto a mi manera. Con toda la frecuencia que puedo las visito y las admiro.

Si me hubiera escuchado bien sabría que he criticado el hecho de que en el Presupuesto para el 93, la Junta impute reparaciones en sus tejados al Fondo de Compensación Regional, que está regulado por una Ley de la Comunidad Autónoma.

Tal vez no sepa usted bien en qué consiste ni que su función es contribuir a compensar desequilibrios dentro de la región y ayudar al desarrollo de zonas deprimidas. Para el otro fin está la dotación correspondiente en la Dirección General de Patrimonio de la Consejería de Cultura, lo que me parece correctísimo, al margen de que sea poco o mucho. Si yo le preguntara a usted qué le parecería si los fondos para concentración parcelaria o para asistencia social se utilizaran en otra cosa y usted quisiera responderme, tal vez nos entenderíamos mejor.

Los datos manejados a medias y con mala intención: en la encuesta a que usted se refiere todos los responsables políticos regionales estamos bastante mal valorados. Yo obtengo un 4,01, mientras que el presidente de la Junta obtiene un 4,16, esto es, nueve décimas más.

Visto en concreto tiene su explicación: a Juan José Lucas le valoran menos los votantes del PSOE (3,55), CDS (3,49) e IU (3,32); no conozco mi puntuación en cada sector de votantes, pero intuyo que seré mal valorado por los del PP que, por los propios resultados de la encuesta, son en Castilla y León más que los demás y eso explicaría en buena lógica tales valoraciones, que usted maneja parcialmente. Nada me extrañaría incluso que los votante del PP me valoren, legítimamente, peor que a los demás porque pueda ser más "adversario potencial" que ellos.

Jesús Quijano

A mí me preocupa que, en conjunto, todos seamos poco valorados, y de forma especial que el presidente de la Junta también lo sea. Según el cálculo de usted, y por contraste, Juan José Lucas debiera superar holgadamente el aprobado ya que en su argumentación él no tendría ninguno de los defectos que a mí me atribuye. Ya ve usted, D. Germán, que la cosa es un poco más compleja de lo que parece.

Pero seguramente, la cuestión de fondo es otra: quizá lo que a usted le moleste es que en esta tierra haya gente que critica a la Junta y al Partido Popular o, dicho al revés, que en Castilla y León haya votantes socialistas que no están de acuerdo con muchas cosas de la actual política regional y se atreven a decirlo mejor o peor, que eso va en gustos.

Si así fuera, créame que lo siento, pero más de medio millón de ciudadanos castellano-leoneses me encomendaron esa tarea en las elecciones de 1991, y pienso seguir haciéndolo, le satisfaga o no a don Germán. Siempre dispuesto, créame, a ser respetuoso con las personas, a mejorar el lenguaje y a pensar lo que digo, aunque sólo sea por la cuenta que me tiene.

Finalmente, no alcanzo a ver la intención que persigue con la velada referencia a los jóvenes y a mi profesión. Yo, que tampoco conozco la suya, soy catedrático de Derecho Mercantil en la Universidad de Valladolid, tras haber superado por dos veces la correspondiente oposición, y jamás tuve ningún problema con mis alumnos, a los que le remito, en los 17 años que llevo ejerciendo la docencia universitaria lo mejor que puedo y sé.

Le despido cordialmente. Sabe donde me tiene a su disposición para cualquier aclaración. Sepa también de antemano que si decide replicar, contraatacar, etc., yo no contestaré más. Ando bastante mal de tiempo y a partir de ahora tendré que dedicar una parte a pensar mejor lo que digo y a cuidar el lenguaje. Pero admítame un consejo, la próxima vez entérese un poco mejor y sea más objetivo en el manejo de los datos, Supongo que aprecia tanto como yo la tranquilidad de conciencia que deriva del culto a la verdad.

Jesús Quijano González
Secretario General del PSCL-PSOE

La Universidad de Valladolid pedirá estudios de Periodismo y Montes

Este último, se solicitará para su inclusión en la EUPA de Palencia

El Consejo Social de la Universidad de Valladolid se dirigirá al Ministerio de Educación y Ciencia para solicitar que se implanten en este centro académico los estudios de la Licenciatura en Periodismo y del segundo ciclo de Ingeniería Superior de Montes.

La junta de gobierno de la Universidad vallisoletana informó favorablemente anoche de la implantación de estas dos nuevas carreras, por lo que corresponde ahora al Consejo Social solicitar al Gobierno Central los citados estudios.

La petición de los estudios de Periodismo se basa en que Castilla y León es la segunda comunidad autónoma en número de estudiantes que se ausentan de su región para poder cursar los estudios de su elección.

También se basa en la experiencia de la Universidad de Valladolid en la investigación sobre temas periodísticos, sobre todo a través del departamento de Historia Moderna y Contemporánea.

En cuanto a los estudios de Ingeniería Superior de Montes, se solicitarán para su inclusión en la Escuela Politécnica Agraria de Palencia, en la que ya existen los estudios de Ingenierías Técnicas Agrícola y Forestal.

Palencia se encuentra equidistante de las ciudades de Vigo y Madrid donde ahora acuden los castellanoleoneses para cursar dicha Ingeniería. Asimismo, la petición se basa en la importancia que tienen estos estudios para el desarrollo económico y social de Castilla y León.

La junta de gobierno de la Universidad informó también favorablemente la creación del Instituto Universitario del Deporte, cuyo finalidad es desarrollar todo tipo de investigaciones relacionadas con el deporte y formar especialistas en esta materia.

Se celebrarán distintos actos en varios puntos de la provincia

Campaña informativa sobre la labor socialista en el Gobierno

El PSOE ha iniciado una campaña informativa sobre la labor realizada por los socialistas en el Gobierno de la Nación, desde 1982, así como de explicación del Tratado de la Unión Europea y de los objetivos para su futuro próximo.

Con independencia del plan específico para ciudades de más de 20.000 habitantes, cual es el caso de la ciudad de Palencia, el PSOE realizará 25 actos públicos en las cabeceras de comarca de la provincia, estando previstos celebrarse esta semana los siguientes:

DIA 19, JUEVES

Lugar: Cervera de Pisuerga. Casa de Cultura.
Hora: 19,30.
Oradores: Heliodoro Gallego Cuesta, Pedro Cubillo Alonso, Alvaro Carrasco Lera.

Lugar: Velilla del Río Carrión, Hogar del Pensionista.
Hora: 20,00.
Oradores: Miguel Valcuende González, José María Crespo Lorenzo, Evilio Morán Gómez.

Lugar: Frómista. Biblioteca Municipal.
Hora: 20,00.
Oradores: Julio Villarrubia Mediavilla, Gabriel Castañeda Santos, Carmen Montes Barberena.

DIA 20, VIERNES

Lugar: Carrión, Antigua Biblioteca.
Hora: 20,00.
Oradores: Julio Villarrubia Mediavilla, Miguel Valcuende González, Francisco Romero Fuster.

Lugar: Dueñas, Salón de Actos del Ayuntamiento.
Hora: 20,00.
Oradores: Eusebio Santos de la Mota, Carlos Niño Arraiza, José Manuel Cañadas Echagüe.

Lugar: Herrera de Pisuerga, Casa de Cultura.
Hora: 20,00.
Oradores: Juan Ramón Lagunilla Alonso, José María Crespo Lorenzo, Marco Antonio Menaza Barreda.

DIA 21, SABADO

Lugar: Barruelo de Santullán, Salón de Actos del Ayuntamiento.
Hora: 18,00.
Oradores: Julio Villarrubia Mediavilla, Eusebio Santos de la Mota, Fidel Fernández González.

Lugar: Villamuriel de Cerrato, Salón de Actos del Ayuntamiento.
Hora: 19,00.
Oradores: Gabriel Castañeda Santos, Pedro Cubillo Alonso, Rafael Vázquez Sedano.

Lugar: Saldaña, Casa de Cultura.
Hora: 19,30.
Oradores: Heliodoro Gallego Cuesta, Javier Quijano González, Raúl Ruiz Cortés.

Dentro de los actos comarcales que organiza la Secretaría de la Mujer, el 20 de noviembre, a las 8 de la tarde se celebrará en el Salón de Actos del Ayuntamiento de Baltanás un acto en el que interviene la alcaldesa de Aranda de Duero y procuradora de las Cortes de Castilla y León, Leonisa Ull, Laita, quien disertará sobre el tema "Balance de 10 años de gestión socialista". Es acto igualmente abierto, al que se invita a todos los vecinos de la comarca del Cerrato.

M.C.D.2022

Junto a la Banda Municipal y un coro de alumnos del Conservatorio

La Coral Vaccea interpretará la «Misa de Gloria» de Puccini en el concierto de Santa Cecilia

Marco Antonio PORRAS

La Coral Vaccea, la Banda Municipal de Música y un coro de cincuenta alumnos del Conservatorio de Música de Palencia ofrecerán el próximo domingo un concierto extraordinario en el templo de Las Claras, con motivo del día de Santa Cecilia, patrona de la música.

Estas tres formaciones se unirán para interpretar la «Misa de Gloria» de Giacomo Puccini (1858-1924), lo que constituye el estreno en Palencia de esta obra, poco habitual en los repertorios. Tanto es así que la partitura fue adquirida en Nueva York por el director de la Coral Vaccea, Jesús Escudero.

Los ensayos de esta pieza por parte de este conjunto vocal comenzaron poco después de las fiestas de San Antolín, en las que interpretaron la «Misa Criolla», junto a Calchakis. Asimismo, los tres días de ensayo por semana habituales se han visto ampliados hasta cinco.

Pese a que el número de intérpretes será elevado, el director de la Banda Municipal de Música, Darío Torres, estimó más oportuno que la misa fuese ejecutada en el templo de Las Claras y no en otro de mayor tamaño, con el fin de continuar en la tradición de celebrar el concierto de Santa Cecilia en dicha iglesia.

En el concierto, intervendrán como voces solistas el propio director de la coral, Jesús Escudero (tenor) y el barítono Manuel Escudero, mientras que Rosa Mª Ramírez de Lara interpretará al órgano la Misa. Concretamente, en el "Gloria", que es el número más largo, se encargará del único apoyo instrumental de la Coral Vaccea, ya que no se ha podido trasncribir para banda por problemas de tiempo.

La Eucaristía en la que se interpretará la "Misa de Gloria" de Puccini dará comienzo a las doce del mediodía del próximo domingo, 22 de noviembre, día de Santa Cecilia.

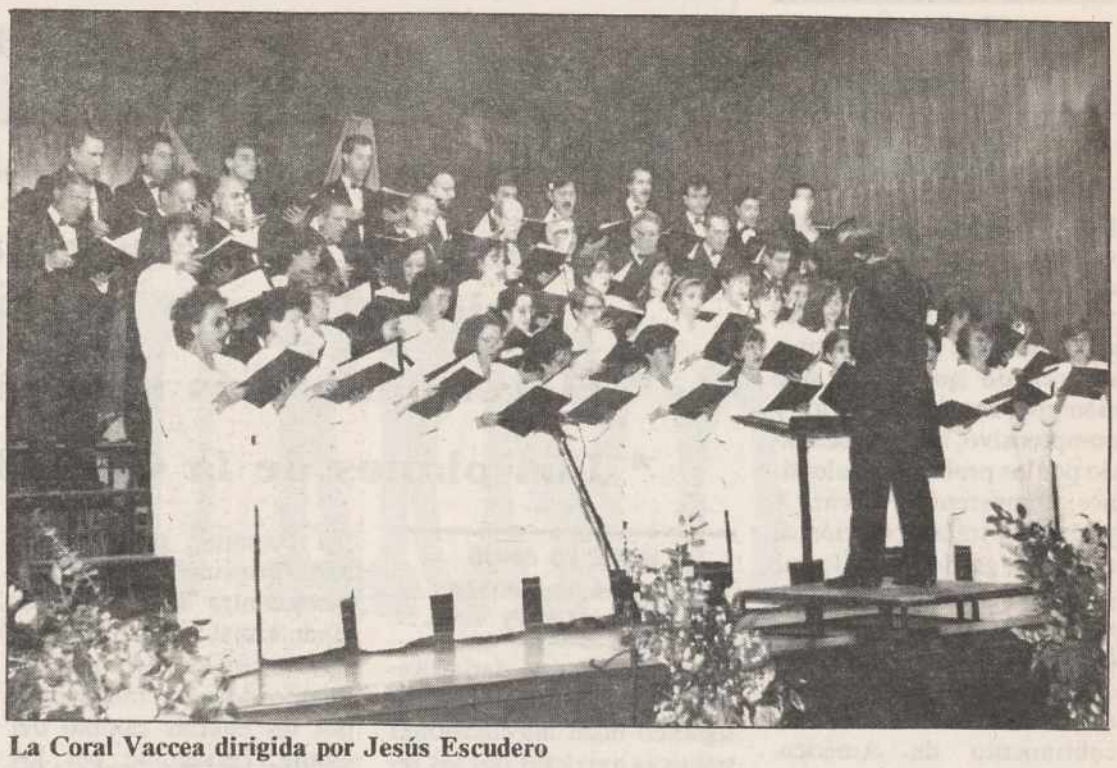

La Coral Vaccea dirigida por Jesús Escudero

Actos religiosos de la Catedral para conmemorar la Dedicación

La Asociación de Amigos de la Catedral y el Cabildo catedralicio, ha organizado varios actos religiosos en conmemoración de la Dedicación de la Catedral, que se celebra mañana.

Así, a las 6 de la tarde se celebrará una misa solemne en la Catedral, presidida por el obispo, Ricardo Blázquez. Posteriormente, a las 8, tendrá lugar una conferencia en el Paraninfo del Instituto de Bachillerato "Jorge Manrique", titulada "La sede palentina: antigüedad y vicisitudes", que correrá a cargo de Gonzalo Martínez Díez, catedrático emérito de Historia del Derecho de la Universidad de Valladolid.

En las Tertulias del Jarro, en el Cristo

Charla sobre la donación de órganos

Dentro de las tradicionales "Tertulias del Jarro" que se celebran los jueves a las 7,30 de la tarde en el Centro Social del Barrio del Cristo, mañana contarán con la presencia de la Asociación ALCER, para abordar el tema "La donación de órganos". La charla pretende llamar la atención de todos lo vecinos en un tema de vital importancia.

La Asociación ALCER aportará su experiencia y para el desarrollo de la charla contará con el apoyo audiovisual con videos especializados en el tema. La charla será a las 7,30 horas de la tarde.

SUCESOS EN LOS PUEBLOS

Encontrado un anciano muerto en Valdecañas de Cerrato

El anciano Leoncio López Pérez, de 74 años de edad, vecino de Valdecañas de Cerrato, fue encontrado muerto esta mañana, a las 12,00 horas del mediodía en su domicilio, con una fuerte golpe en la cabeza. El cuerpo sin vida de Leoncio fue hallado por su hermana junto a la escalera de la vivienda, envuelto en un charco de sangre. Por el momento se desconocen más datos sobre el siniestro aunque todo apunta a que la muerte sobrevino de forma accidental.

OFICINA DEL CENSO ELECTORAL

NUEVO ENVIO DE TARJETAS CENSALES

Referidas a 1 de enero de 1992

Para poder votar es necesario estar correctamente inscrito en el Censo Electoral

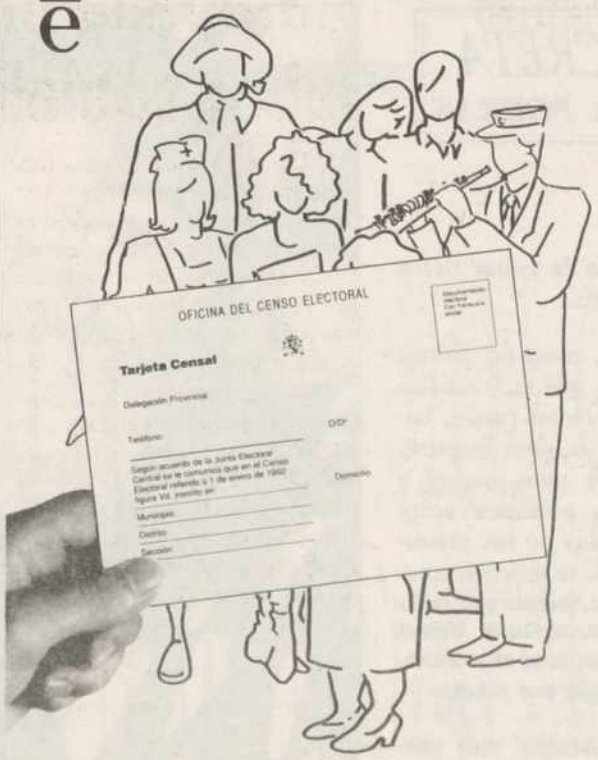

La Tarjeta Censal es un documento de carácter informativo en el que se indica al elector los datos de su inscripción en el Censo Electoral.

Cumpliendo la Instrucción de 25 de septiembre de 1992, de la Junta Electoral Central, la Oficina del Censo Electoral envía una nueva Tarjeta Censal a todos los electores mayores de 18 años y a las personas que cumplieron 16 ó 17 años en 1991.

Del 16 al 30 de noviembre todas estas personas deberán recibir la nueva Tarjeta Censal, en el domicilio que tenían el 1 de enero de 1992.

Si no la ha recibido antes del 30 de noviembre, acuda a su Ayuntamiento o a la Delegación de la Oficina del Censo Electoral de su provincia y presente la correspondiente instancia en un impreso que allí le será facilitado.

El plazo de presentación de instancias es del 1 al 15 de diciembre, ambos inclusive.

ESTE CENSO ELECTORAL, INCORPORADAS LAS INSCRIPCIONES QUE PROCEDAN, SERVIRA PARA LAS ELECCIONES QUE PUEDAN CONVOCARSE HASTA EL 31 DE JULIO DE 1993

OFICINA DEL CENSO ELECTORAL - c/ Simón Nieto, s/n. 34005 PALENCIA - Teléfono (988) 70.15.78

M.C.D.2022

RECUERDOS VIEJOS

* Inesperado cese del gobernador

* Escándalo en plena calle, con tiros y huida al monte

* Hacen falta más serenos

* Los planes de la Confederación

HACE 100 AÑOS (18 de noviembre de 1892)

Cuando nadie lo esperaba, sin movimiento político alguno en Madrid que lo hiciera prever, llegó la noticia de que cesaba el gobernador civil, Sr. Manrique. Y el periódico bien que lo lamentaba, recordando que había sido siempre hombre abierto y comprensivo, muy preocupado por los problemas palentinos, competente y eficaz. A propósito, traía a colación su meritoria gestión para lograr que Palencia estuviera dignísimamente representada en la Exposición Universal monta en Madrid con motivo del cuarto centenario del descubrimiento de América. Nada se sabía de su posible sucesor.

***

Con la solemnidad habitual se celebró la apertura de curso en la escuela de la "Propaganda Católica"; asistieron las primeras autoridades, presidiendo el acto el director de la institución el sacerdote Don José Madrid Manso. Se leyó la memoria del curso precedente y resultó muy emotivo el canto del "Himno a la Instrucción". También actuó la Banda Municipal de Música. Sobre todo, se recordó al anterior obispo, Don Juan Lozano, que tanto hizo por la "Propaganda". Por cierto, que la diócesis seguía sin prelado y que ninguno de los nombramientos "inminentes" de los que con frecuencia se hablaba había tenido lugar...

HACE 75 AÑOS (18 de noviembre de 1917)

Un suceso, que daría mucho que hablar, deplazando a segundo lugar las cuestiones políticas avivadas por las recientes elecciones y sus resultados. En una cantina llamada "El Cigaleño" discutieron por asuntos menores varios "parroquianos"; no llegaron a las manos, pero faltó poco. El dueño los echó a la calle.

En la del Cardenal Almaraz se encontraron sobre las 10,30 de la noche y volvieron a las andadas. Ahora, sí : hubo golpes y un más que regular escándalo, que atrajo la atención de un cabo de la guardia munipal; inútilmente trataba de hacerse con la situación, hasta que llegaron otros dos agentes, que acertaron a pasar por allí, camino de casa. Ya los tres lograron imponerse y al intentar detener a los más belicosos, unos salieron huyendo, momento aprovechado por uno de sus antagonistas, conocido por "El Ñánaro", que sacando una "browing" disparó tres veces contra "El Severo", dejándole mal herido. Huyó el agresor con los suyos hacia el Puente Mayor, metiéndose por las huertas camino del monte, perseguido por los guardias. Hicieron éstos uso de la pistola conminándoles a que se detuvieran, pero lejos de hacer caso se volvieron y dispararon sobre los agentes, que, prudentemente, optaron por dejarlos.

Puesto el hecho en conocimiento de la Guardia Civil, salió a caballo en busca de los huidos, a los que todavía no habían logrado encontrar. Mientras tanto, al herido le llevaron con urgencia a la farmacia del Dr. Fuentes, en Cuatro Cantones, adonde acudieron varios médicos para prestarle la cura de urgencia. Luego pasó al Hospital.

HACE 50 AÑOS (18 de noviembre de 1942)

El alcalde hizo pública una nota recordando a los dueños de viviendas su obligación de tener alumbrados los portales de las casas y que la Policía municipal iba a vigilar por el cumplimiento de la ordenanza, con sanción de los infractores.

Al periódico le parecía oportuna la medida, pero de paso recordaba que tampoco vendría mal que se ampliara la plantilla de los serenos, porque durante la noche se robaban muchas bombillas, estaban racionadas y a veces los dueños de las casas no las reponían porque no podían.

***

En Saldaña se celebró un importante acto para la constitución de la Comunidad de Regantes de las Vegas de Saldaña, Carrión y Villamoronta; presidió el acto Don Cipriano Alvarez, ingeniero de la Sección de Aguas de la Confederación Hidrográfica del Duero. En diciembre se celebraría una nueva reunión, que habría de ser ya definitiva.

HACE 25 AÑOS (18 de noviembre de 1967)

El delegado del Gobierno en la Confederación Hidrográfica del Duero, Jerónimo Gallego, ofreció una rueda de prensa en la que dio a conocer que durante el año se habían invertido en la región 1.300 millones de ptas. También informó que en la zona oriental de Tierra de Campos se dominaba ya el 60 por 100 de las tierras regables; que los embalses de la Cueza y Valdavia, así como el Canal del Alto Carrión contaban ya con el expediente de viabilidad, al que estaban sometidos los respectivos proyectos y que en tres años más la superficie regada en la Cuenca del Duero se cifraría en 142.160 hectáreas.

***

El gobernador civil, acompañado por el director de "Radio Palencia", Fernando Matía, con otras autoridades se trasladó al Asilo para hacer entrega de lotes de objetos y regalos conseguidos durante la "Operación Abuelo", feliz iniciativa de la emisora, entusiásticamente secundada por los colegios. Se entregaron lotes a los tres asilados de más edad, Mariano García Calzada, Antonia Carazo Simón y Froilán Santos Benjón; los tres habían rebasado los 85 años. Asimismo hubo regalos para todos los demás acogidos.

LA VENTANA INDISCRETA

Marco A. PORRAS

Magic

Cuando se publicó la noticia de que "Magic" Johnson era portador del SIDA, llegamos a pensar que no era tan "magic" como nos lo habíamos imaginado. Desde entonces, la cara de este genial baloncestista ha llevado un continuo peregrinar por las portadas de los periódicos.

Dejó de jugar con su equipo de siempre, con los Lakers de Los Angeles, que le guardaron el número de la camiseta porque, también en la NBA, muchos son los llamados, pero pocos los elegidos.

Como la ocasión lo merecía, volvió a la cancha en las Olimpiadas con aquel "Dream Team", equipo de ensueño y prepotencia que ya traía la medalla de oro al cuello antes de tomar tierra en Barcelona.

Después, como un diestro de la cesta que es, rectificó su retirada de los ruedos baloncestísticos, para reaparecer durante unos meses y sembrar la polémica entre los vestuarios de los gigantes. Por eso, se retiró de nuevo. Esta vez, parece que definitivamente, aunque nunca se puede asegurar algo cuando hay magia por medio.

Ahora "Magic" nos presenta el libro de su vida. Como un mártir de fin de siglo, santo a costa del SIDA, no le faltan hagiografías, que Johnson firma con su habitual sonrisa.

El jugador abandonó la Comisión Nacional sobre el SIDA –por falta de medios, me parece recordar-, pero ahora afirma que volverá si Clinton se lo pide, que yo creo que sí.

Ya ven que su vida es un paso adelante y otro hacia atrás, como la yenka. "Magic" no es tan "magic" como creíamos o, para ser más justos, no lo es tanto fuera de la cancha como dentro de ella.

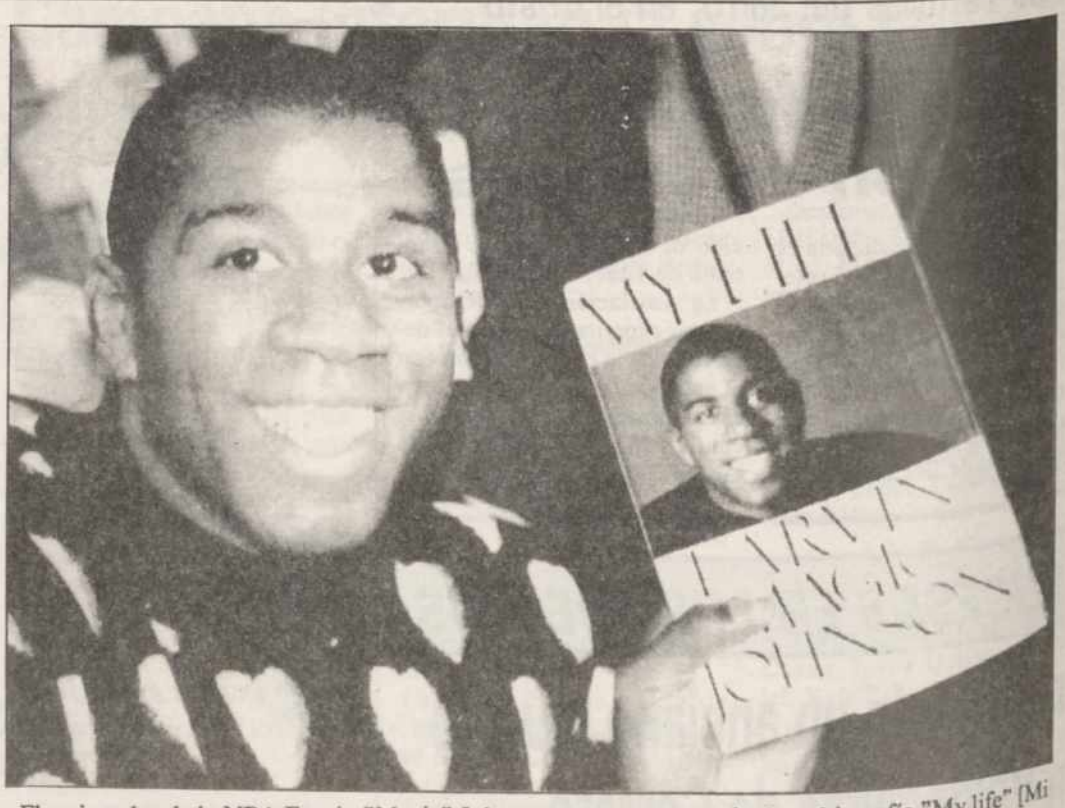

El ex jugador de la NBA Earvin "Magic" Johnson muestra una copia de su biografía "My life" [Mi vida] mientras firma ejemplares en Nueva York. Más tarde dijo a los periodistas que volvería a la Comisión Nacional sobre el SIDA, si el presidente electo Clinton se lo pidiese.-(Foto EFE-REUTER/Teddy BLACKBURN)

M.C.D.2022

YA EN SU KIOSCO

TODOS LOS MARTES Y JUEVES EN

EL DIARIO PALENTINO

EL DIA DE PALENCIA

Fundado en 1881

TIENE UNA CITA CON EL ARTE Y EL RECUERDO

M.C.D.2022

CERVERA DE PISUERGA

Felipe González pasó por Resoba, pero sin preocuparse por la zona

Santiago Fernández Argüello, nuevo presidente del Club de Fútbol

Decadente Feria de San Martín, con pocas ventas y precios bajos

El fútbol local tiene en Cervera una nueva Junta Directiva, ilusionada con dar en el campo de La Bárcena buenas jornadas deportivas

MINO, Corresponsal

Tras diez años de presidencia (1982 en campaña electoral) aparece por estas tierras palentinas el presidente del Gobierno, Felipe González y concretamente le dio por venir a esta localidad de Resoba, próxima a Cervera de Pisuerga. Muchos se preguntarán: ¿Traerá algo interesante y de provecho para la zona?

Pues no, señor: El pasado sábado día 14 y procedente de Magaz donde estuvo inaugurando las jornadas organizadas por la ejecutiva regional del PSCL-PSOE para analizar esos dos lustros de su "mandato", el presidente del Gobierno español visitó la localidad de Resoba (núcleo perteneciente a este Ayuntamiento de Cervera de Pisuerga) en viaje privado por la zona de "Fuentes Carrionas".

En esta localidad visitó lo que le interesaba: los bonsais, que tiene Jesús Ibáñez instalados en una finca de sus padres, en su gran colección de plantas, entre las cuales se encuentran.

Felipe González venía acompañado por el arquitecto y humorista José María Pérez "Peridis" y por el presidente de la Confederación Hidrográfica del Duero, José María de la Guía Cruz, entre un escaso número de acompañantes.

Fue saludado por el presidente de la junta vecinal de Resoba Aristóteles Redondo, y un pequeño grupo de vecinos con los que dialogó durante unos minutos, pero sin interesarse para nada por los problemas que todos sabemos tiene el pueblo y su zona (creyendo los vecinos, según manifiestan a este corresponsal, que no le preocupan). Y siguió su ruta por Pineda y Fuentes Carrionas y por el pueblo leonés de Valverde de la Sierra, con el fin de saludar a los vecinos de dicha localidad, ya que en ella, según manifestó, nació su abuelo Pío González.

En su ruta por el camino de Pineda, hizo un alto para ver la recién construida tenada de Resoba, con su milenario roble, segundo de la provincia.

También pasó a contemplar el Valle de Pineda, donde se piensa construir el futuro pantano de Vidrieros, pero que según dicen todos los vecinos, ojalá siga siendo futuro para toda la vida.

SANTIAGO FERNANDEZ ARGÜELLO, NUEVO PRESIDENTE DEL C.D. CERVERA

Hace unos días quedaba constituida la nueva junta directiva del C.D. Cervera, figurando como presidente, Santiago Fernández Argüello; secretario, Jesús González; tesorero, Alvaro García de Arriba, y vocales, Jesús González Varona y Crescencio Herrero Diez.

Una directiva corta de personal, que es lo que interesa, porque donde hay muchos, a la larga y como viene ocurriendo en varias directivas y sobre todo en esta última, el presidente se queda solo; los motivos no se saben. Esta directiva de momento está a la captación de socios que es el sostenimiento principal de un equipo, al mismo tiempo que propiciará dejar al C.D. Cervera con la buena dirección de su entrenador Ramón en un gran lugar en la tabla de clasificación de la primera regional en la que milita.

LA PASADA FERIA DE SAN MARTIN

Más se esperaba de esta tradicional feria de San Martín celebrada el pasado día 11. Parece ser que las ferias poco a poco van perdiendo su fuerza, al disminuir esa entrada de ganado tan buena que solía haber y que era de tanta resonancia.

Sabemos de sobra que ahora se impone demasiado la comodidad y eso es lo que suele pasar con las ferias, pues son muchos los que directamente van a las cuadras por los pueblos y allí el vendedor no tiene que desplazar su ganado fuera porque ya hace allí mismo sus ventas y sin tener miedo al mal tiempo. Pues si vende, bien; y si no vende, es lo mismo, no sufre las inclemencias de los duros inviernos.

En esta pasada feria (que tenía que haber sido mejor que la anterior) se han contabilizado 170 cabezas de ganado (27 menos que la pasada) de las cuales 64 han correspondido a vacuno mayor, 3 a menor y 103 terneros. Se ha vendido poco, a precios bajos.

Lo que sí estuvo animado y la mañana así lo permitió, fue el mercadillo instalado en la Plaza de la Ermita de la Cruz, donde había de todo, sobresaliendo los tejidos y calzados. Se vendió bastante, pero, como es sabido, siempre hay alguno que no estrena.

AGUILAR DE CAMPOO

Germán Diez Barrio escribió en Aguilar su libro "Mis amigas las cigüeñas"

Inspirado en muchos pueblos y nidos del norte de nuestra provincia

M.M. GONZALEZ

Germán Diez Barrio, escritor, ha publicado un nuevo libro de literatura infantil titulado "Mis amigas las cigüeñas". Germán Diez Barrio residió en la localidad de Aguilar durante varios años cuando desarrollaba su función docente en el C.E.P. de la villa. Según ha señalado el propio autor, "Mis amigas las cigüeñas" es un libro que escribío estando en Aguilar. Está inspirado en muchos pueblos del norte de Palencia.

Germán Diez es natural de Buenavista de Valdavia. Su libro "Mis amigas las cigüeñas" está dedicado a su pueblo natal y a sus gentes. En él, según ha manifestado el escritor, "aparecen personas y lugares reales de Buenavista, Barriosuso, La Puebla y Polvorosa". Además, señala, "para escribirlo, he observado detenidamente las cigüeñas y los nidos de Aguilar, Matamorisca, San Mamés de Zalima, Alar del Rey, los prados de Viduerna, pueblos de la Vega de Saldaña (Villodrigo, Quintanadiez, Lobera, Pedrosa, Villaluenga, Barrios...) y muchos más lugares donde había una cigüeña volando".

"Mis amigas las cigüeñas" está dirigido fundamentalmente a niños con edades comprendidas entre los 8 y 10 años. Se puede encontrar en la Serie Azul de la colección Ala Delta de Edelvives. Edelvives cuenta con 124 títulos dirigidos al lector infantil; esta colección se denomina Ala Delta, la cual consta de varias series, la Amarilla-Roja (niños de 3 a 8 años), la Azul (de 8 a 10), la Verde (de 11 a 13), la Marrón (de 14 en adelante) y la Gris, donde se narran experiencias reales.

Germán Diez Barrio ha escrito otros dos libros infantiles, también de la Serie Azul (de 8 a 10 años), titulado "Mi amigo Agapito" y "Una liebre en mi pupitre". En su haber tiene trece obras, de las cuales seis pertenecen a teatro: "El quinto viaje de Colón", "Los rebotines", "¿Qué tendrá el poder que nadie se apea de él?", "La ciudad de la luz", "Aquiles ante los muros de Troya" y "Sala de espera". Dos de la narrativa infantil, mencionados anteriormente y cuatro pertenecientes a la cultura popular: "Los refranes en la sabiduría popular", "Dichos populares castellanos", "Refranes agrícolas de meses y santos" y "Coplas y cantares populares".

Además es colaborador en las revistas Folklore y Argaya y de la emisora de Radio Nacional de España en Valladolid.

Ha ganado varios premios, entre los que cabe destacar el Premio Gemma de Teatro (Bilbao, 1985), fue finalista en el premio de Teatro Palencia (1986), premio de Teatro Ciudad de Alcázar (Alcázar de San Juan, 1988), premio de Teatro Día del Maestro (Madrid, 1989) y finalista en el Premio Ala Delta (Madrid, 1990).

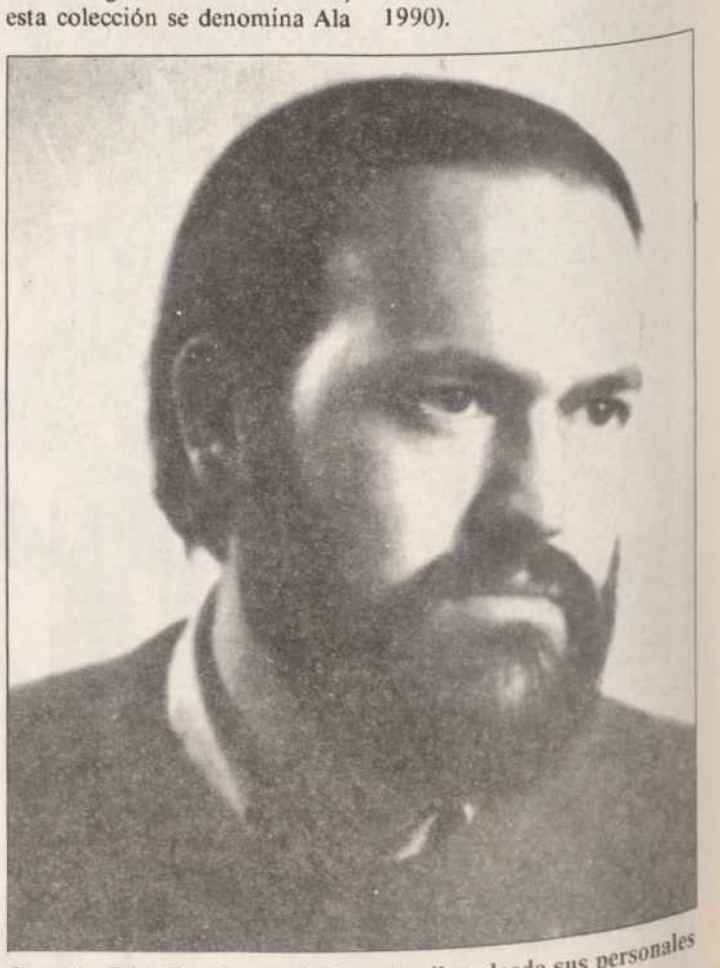

Germán Diez Barrio escribió en Aguilar, desde sus personales vivencias, un libro sobre "Mis amigas las cigüeñas"

M.C.D.2022

DUEÑAS

Se celebró el Campeonato Provincial de Caza Menor con Perro de Muestra

Mario Pérez, de Ampudia, se proclamó campeón

El sábado día 14 de los corrientes, la Delegación Territorial de la Federación de Caza de Castilla y León, celebró el campeonato provincial de esta especialidad en el coto privado de caza establecido en el Monte de La Villa, término municipal de la ciudad de Dueñas.

El número de participación fue bueno, nueve, que representaron a otras tantas sociedades federadas locales de nuestra provincia –que con sus correspondientes jueces de campo, dieron prueba de su saber cinegético, caballerosidad y respeto a todos–. La clasificación de los participantes fue la siguiente:

Mario Pérez Gutiérrez, de la sociedad de Ampudia, campeón provincial, que cobró tres perdices, una liebre y un conejo.

José Luis Niño Carrascal, de Castrillo de Don Juan, tres perdices y una liebre, subcampeón provincial.

Siguiendo el orden de clasificación, así:

Francisco Alvarez de la Lama, de Villada; Julio Trigueros Moreno, de Dueñas, campeón provincial del año 1991; Juan F. Roger Diez-Andino Calzada, de Cevico de la Torre; Juan Antonio Antolín Riguero, de Dueñas; Abilio Otero Pedrosa, de Cervatos de la Cueza; Joaquín Durán García, D.P.C. de Palencia; Juan Ramón Herreros Rodríguez, Carrión de los Condes.

Estos participantes cobraron en total 9 perdices y 7 liebres.

Director de la prueba fue el delegado territorial de la Federación de Caza de Castilla y León en Palencia, José de Luis Cantero.

El jurado estuvo constituido por Alfredo Ibáñez Revilla, Domitilo Valverde Antón, Carlos García López e Isaac Olmos Ferrer.

También participaron los jueces colegiados, Isaac Olmos Ferrer y Eloy Melendre Carrera.

El director de la prueba, antes del comienzo de la misma, reunió a cazadores y jueces de campo participantes, exponiéndoles las normas más importantes.

Acto seguido con el tradicional disparo de escopeta, se inició la competición.

Todos los concursantes se presentaron ante le jurado de la prueba, en el puesto de control antes de la hora señalada para el final de la contendencia. Se fijó el período de tiempo reglamentario para reclamaciones, sin que nadie hiciera objeción alguna, por lo que se procedió a la clasificación definitiva, establecida por el orden anteriormente mencionado.

La comida de hermandad hubertiana, en la que participaron directivos, jueces colegiados, cazadores, jueces de campo e invitados, fue cordialísima y estuvo presidida por el delegado territorial, vicedelegado y secretario.

Como en otras ocasiones, los Hijos de Ahumada, siempre fieles a su deber, silenciosos y serios, aguantaron las horas que duró la competición, por lo que les testimoniamos nuestra gratitud y satisfacción porque no fue necesaria su intervención.

Domitilo Valverde
Vicedelegado de D.T.F. de Caza

Cazadores y jueces escuchan al delegado provincial de Caza las normas del Campeonato.- (Foto Valverde)

Directivos, guarda del coto, cazadores y jueces, momentos antes de iniciarse la prueba.-(Foto Valverde)

Hacia el terreno de competición.-(Foto Valverde)

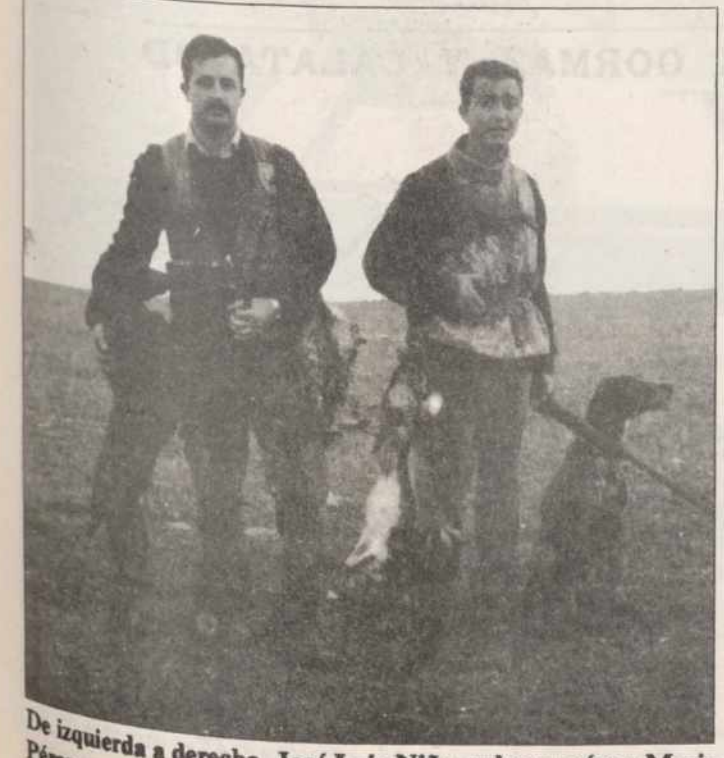

De izquierda a derecha, José Luis Niño, subcampeón: y Mario Pérez, campeón provincial de Caza Menor con perro de muestra, 1992.-(Foto Melendre)

Entrega de trofeos.-(Foto Melendre)

M.C.D.2022

José Pérez Llorente

FERROCARRILES PALENTINOS

ESTACIONES.- I

La vía estrecha

En lo único que los palentinos han podido opinar ha sido en los proyectos ferroviarios de vía estrecha, o vía métrica, y en esto tampoco es cierto, ya que los que llevaban la voz cantante eran los ingenieros, que tenían interés en que sus proyectos fueran aprobados con el fin de cobrar la comisión legislada; cuanto más proyectos mayor dinero se embolsaban, hasta el extremo de que hubo un ingeniero de la Sociedad Económica de Amigos del País, que presentó en un concurso su correspondiente propuesta y al ser rechazado y ofrecido a otro, por considerarlo mejor, dimitió de su cargo rotundamente. Lo que se nos ocurre pensar es de qué país era amigo tal personaje, que además de las daba de palentino por los cuatro costados.

De los otros proyectos, los ferrocarriles de vía normal, nos enterábamos cuando aparecían los obreros a tender la línea. A nadie daba cuenta y lo que hacían aquellos señores estaba bien hecho.

La legislación de la vía estrecha es numerosísima, proyectos de ley, reforma de estos proyectos, aprobación de los mismos y vuelta a aprobar por diversas circunstancias, es lo que mayor espacio ocupan los tomos del Boletín Oficial del Estado, que por entonces se denominaba Gaceta de Madrid. Es un verdadero desbarajuste lo legislado sobre la materia, con tres conceptos generales; ferrocarriles económicos, secundarios y estratégicos, además de los derivados de ayuda del Estado o los de sin interés. Lo primero que hacía un ministro de Fomento, de los que cada año se sucedían tres o cuatro, apenas tomaba posesión del cargo era publicar su correspondiente ley sobre ferrocarriles de vía estrecha. Los dos ministros palentinos de este ramo, Esteban y Collantes y Calderón, también presentaron su correspondiente reforma de la ley anterior, que se parecían muchísimo unas a otras, pero para algo se era ministro.

En mayo de 1888 el periódico "El Carbayón" y "El Diario Palentino", opinaban que la idea de tanta reforma era que no bastaba en pensar en algo útil, lo que hacía falta era conseguirlo. No bastaba pedir en principio para adormecerse luego dejando pasar oportunidades. En la alocada manía de pensar proyectos nos encontrábamos entonces con el ferrocarril de Palencia a Medina de Rioseco, cuando se llevaban a cabo estos estudios había otro que enlazaba los partidos judiciales de Carrión, Frechilla y Cervera, entre sí y con la Compañía del Norte. A estos le siguieron otros y otros; ya que la opinión de nuestras personalidades era el de la realización de esas arterias de hierro por donde circula la producción, sangre vital de los pueblos agrícolas, fabriles e industriales. Todos nos encontrábamos inmersos en eso de las reformas y en buscar un ferrocarril que era el mejor de todos; los mismo que hacían los ministros y directores generales del ramo, con las leyes y decretos. Todos daban su ley, que era la buena.

Por entonces, año 1888, había un proyecto de Montero Rios, abandonado por otro similar de su sucesor Navarro Rodrigo, muy bien acogido por la opinión, lo que no evitó que el señor Canalejas, que a su vez, como los precedentes, quedó también en proyecto. En este sempiterno tejer y destejer de leyes y decretos venía la renovación de los ministros, que con sus nuevos decretos e ilusiones esterilizaban las legislaturas, se malograban los años sin adelantar nada.

De tanto proyecto se sacó la conclusión de que al buscar variaciones como hacían los ministros se estropearan gran parte de las ilusiones provinciales. Se hablaba de que nuestros personajes tenían, como única solución, que su pueblo tuviera uno o más ferrocarriles, presentando desviaciones de cualquier tendido hacia su pueblo. Así salió lo que no salió.

En el año 1893 se nombró una comisión en la Sociedad Económica de Amigos del País para estudiar los proyectos de ferrocarriles secundarios, presentada por una de tantas leyes publicadas en torno al tema, la de 1893. En la comisión se habló de que se incluyera en la proyectada línea de Palencia a Rioseco, una desviación por Baltanás hasta San Esteban de Gormaz y su prolongación hasta Toro. Hubo otra petición en la que se pedía que el Palencia a Villalón se prolongara hasta Benavente.

Se pidió en la misma reunión un ferrocarril que partiendo de la capital y pasando por Carrión y Saldaña enlazara en Guardo con el ferrocarril de La Robla a Valmaseda, teniendo en cuenta la importancia de Guardo por la riqueza minera que se esperaba con la posibilidad de 20.000 obreros necesarios para la explotación minera.

Se proponía una línea matriz, que recibía la aceptación de las gentes y organismos oficiales, y rápidamente surgían las variaciones y desviaciones de la misma línea, igual que a una ley o decreto le sucedía rápidamente otra ley distinta o decreto reformado. Falta de formalidad y de seriedad, que los palentinos hemos destacado siempre y que han conseguido precisamente que muchas ideas fueran desestimadas, hasta el extremo de que hay pocos pueblos en nuestra provincia que no hayan sido protagonistas de líneas ferroviarias. La misma capital, Palencia, pudo haber tenido doce edificios de estación de ferrocarril y Astudillo, Carrión de los Condes y otros, cinco edificios.

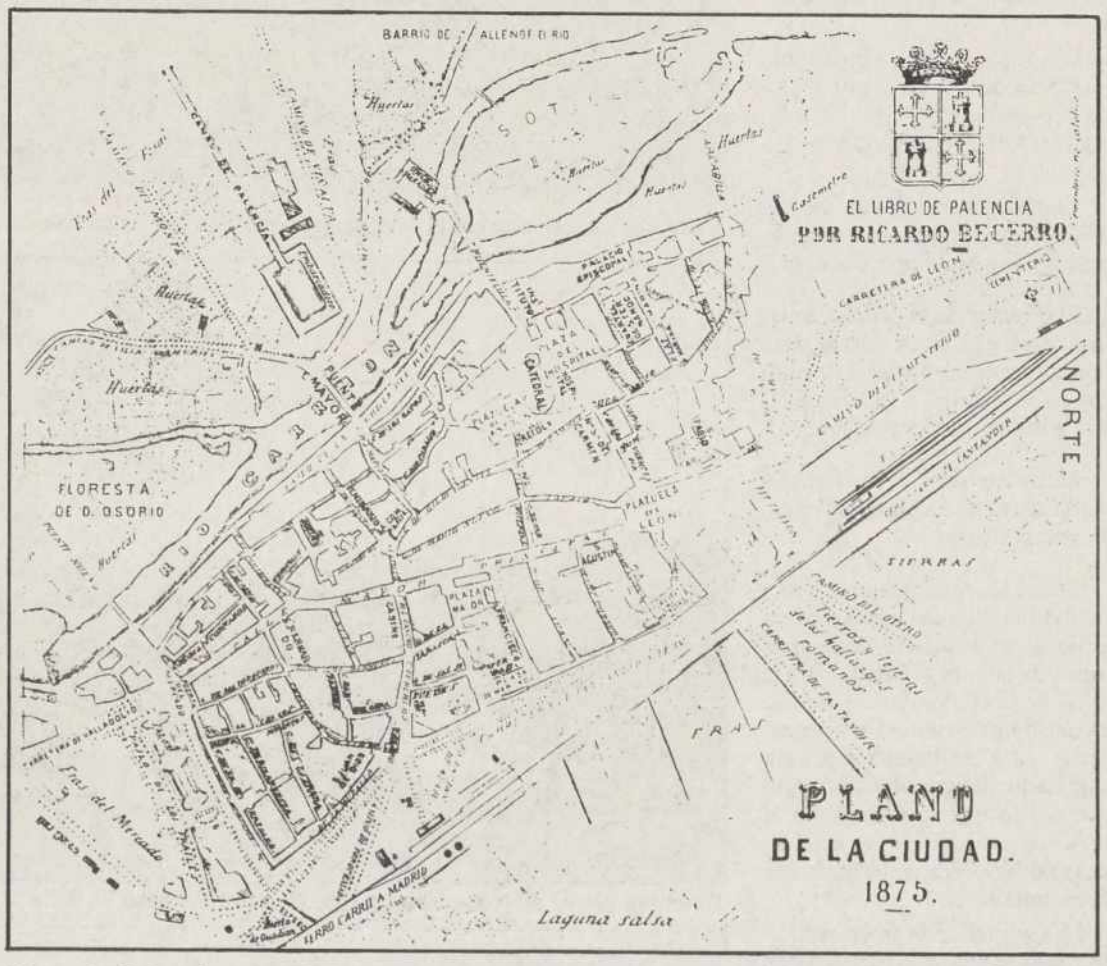

Plano de Palencia, año 1875, en el que se pueden observar las dos estaciones que por entonces tenía la capital: la de Alar, situada en las Eras de San Lázaro, y la de León, o del Noroeste, en Los Jardinillos

Ejemplo típico de los proyectos de líneas férreas. Se proyectaba un recorrido: De Palencia a Aranda, en este caso. Después se la alargaba por una punta, para volver a alargarla otra vez hasta Calatayud. Así pasaba el tiempo y la línea proyectada se quedaba sin hacer

M.C.D.2022

La inversión total será de 400 millones y creará 50 puestos de trabajo

La empresa Grupelec colocó su primera piedra en el Parque Tecnológico de Castilla y León

Valladolid, (Ical).– La empresa de microelectrónica Grupelec S.A. colocó la primera piedra de su factoría en el Parque Tecnológico de Boecillo. Esta empresa, con apenas un año de vida y sede central en Madrid, invertirá 400 millones y generará 50 puestos de trabajo directos -20 de ellos de titulados superiores y medios-.

El consejero delegado de Grupelec, José Luis Ulecia, aseguró que las obras estarán finalizadas en mayo del 93 y, tras la instalación de equipos, podrán comenzar la fabricación en julio. Esta empresa se dedica a la producción de circuitos híbridos de capa gruesa y tiene como principales clientes empresas de telecomunicaciones y automóviles.

La obra constará de dos fases. En la primera se edificarán 1.720 metros cuadrados y en la segunda se ampliarán otros 1.500 metros.

Ulecia justificó la elección de Boecillo "después de considerar otros parques y basándonos en tres factores: los incentivos regionales, las características medioambientales y de servicios del Parque Tecnológico y su situación, en las cercanías de Valladolid y junto a un nudo importante de comunicaciones". Entre Administración central y Junta aportarán el 40 por ciento de las inversiones previstas.

El responsable de la planta aseguró que las previsiones apuntan a un volumen de facturación de 450 millones de pesetas en el año 94. Los circuitos híbridos generan un volumen anual de 12.000 millones en España actualmente y es un sector considerado como "máxima tecnología punta".

El consejero de Economía, Fernando Bécker, colocó la primera piedra de esta nueva iniciativa y sobre el futuro del Parque Tecnológico de Castilla y León destacó que "está creciendo a un ritmo adecuado a pesar de que nos encontramos en un período complicado". "Hay que recordar que los Parques Tecnológicos son apuestas a largo plazo, unos 10 años, y este se creó hace apenas tres años" aseguró Becker.

De momento, tan sólo la empresa de fabricación de cristal líquido Crystaloid Europe ha abierto una factoría en Boecillo.

"La Carpa de la Ciencia" abre sus puertas al público en Valladolid

Valladolid, (Ical).– El museo interactivo "La Carpa de Ciencia", actividad de divulgación científica que pretende se una prolongación de las experiencias desarrolladas en el Museo de la Ciencia de Barcelona, abrió ayer sus puertas en la capital vallisoletana. La Fundación municipal de Cultura del Ayuntamiento de Valladolid colabora en este proyecto divulgativo que patrocina la Fundación "La Caixa", y que ayer se inauguró de forma oficial.

La "Carpa", que ya ha recorrido doce ciudades y ha sido visitada por 400.000 personas, está situada en la vallisoletana Plaza de la Constitución y tiene una superficie de 600 metros cuadrados; sus dos pisos contienen 60 módulos de experimentación procedentes del Museo de la Ciencia. En su interior, de forma octogonal, se busca la participación de los visitantes en las experiencias científicas que se llevan a cabo, mientras que los experimentos que se presentan se renovarán de forma periódica. El principio de interactividad es uno de los fundamentos motores de esta muestra científica.

Los experimentos que se podrán ver en Valladolid son una muestra representativa de los distintos campos científicos sobre los que trabaja este museo científico.

Detenido el "violador del ascensor" en La Coruña

Está acusado de cinco violaciones y se le considera posible autor de la muerte de Leticia Lebrato

Valladolid, (Ical).– Pedro Luis Gallego Fernández conocido como el "violador del ascensor" fue detenido ayer en La Coruña, según ha informado la Delegación del Gobierno en Castilla y León. Sobre Gallego pesan cinco denuncias de violación realizadas en Valladolid y también se le vincula con la muerte de la joven Leticia Lebrato.

Según pudo saber ICAL, Gallego fue detenido a las seis y diez de la tarde por quince policías de paisano junto al edificio central de Correos de La Coruña, situado entre las avenidas La Marina y Alférez Provisional. Gallego, que estaba acompañado por otras tres personas, llevaba una peluca y documentación falsa y portaba un pistola con munición que no llegó a utilizar, aunque opuso resistencia a la policía.

Los detenidos fueron trasladados a la Comisaría, situada a quinientos metros del edificio de Correos, donde se les tomó declaración. Según las fuentes consultadas por ICAL, las pesquisas policiales se iniciaron tras conocerse que uno de los cuatro detenidos iba a retirar un giro postal.

El delegado del Gobierno, Arsenio Lope Huerta, que se reunió con altos mandos de la Policía y de la Guardia Civil de Valladolid, ofrece una rueda de prensa hoy para dar detalles de la detención de Gallego.

El "violador del ascensor" era buscado desde el mes de julio por todo el territorio nacional, después de haber escapado al cerco policial montado en la provincia vallisoletana tras ser localizado en la localidad de Medina del Campo. Para entonces se le consideraba autor de cinco violaciones registradas en Valladolid, y posible autor de la muerte de la joven Leticia Lebrato, que fue hallada sin vida el 21 de julio en Boecillo.

Gallego fue localizado el 27 de julio en Medina del Campo, donde protagonizó un tiroteo con la policía. El presunto violador pudo escapar del cerco policial, así como del dispositivo montado dos días después en Valladolid capital. Desde entonces, se encontraba en paradero desconocido.

Las violaciones de las que se le acusa se produjeron entre los meses de abril a junio, una de ellas en la zona del Pinar de Antequera, cerca de la capital, y las cuatro restantes en distintos puntos de la ciudad. También se le vincula con la muerte de Leticia Lebrato, la joven de 17 años desaparecida en Valladolid el 19 de julio y cuyo cadáver fue hallado dos días después en un pinar de la localidad de Boecillo, cercana a la capital.

Los antecedentes delictivos del "violador del ascensor" se remontan a 1979, cuando fue encarcelado por el robo de un coche. Su segundo ingreso en prisión se produjo en 1981, por un delito de abusos deshonestos, y entre 1982 y 1984 cumplió parte de varias condenas por abusos deshonestos e intento de violación.

Su trayectoria delictiva continúa en 1984, cuando ingresó en prisión para cumplir una condena de diez años por violación. Entre esa fecha y diciembre de 1991, cuando abandona la cárcel de Palencia con la condena extinguida, pasa por los tres psiquiátricos penitenciarios españoles, en condición de interno judicial.

Comerciantes de Valladolid protestan por la reducción de aparcamientos

Valladolid, (Ical).– La agrupación de comerciantes de las calles Teresa Gil y San Felipe Neri de Valladolid han expresado su protesta por la eliminación por parte del Ayuntamiento de más de seiscientas plazas de aparcamiento sin haber ofrecido una alternativa, lo que constituye, a su juicio, "una clara provocación para la actividad comercial y demuestra una falta absoluta de sensibilidad hacia nuestro sector".

La agrupación, que reúne a comerciantes de una zona de la ciudad recientemente peatonalizada, acusa al alcalde, Tomás Rodríguez Bolaños, de haber incumplido el compromiso de construir un aparcamiento en la plaza de España para compensar la disminución de plazas que se ha producido en la zona.

Los comerciantes consideran necesario recuperar mediante peatonalizaciones zonas más agradables para el ciudadano pero, al mismo tiempo, exigen soluciones inmediatas al problema de aparcamientos. Asimismo, critican que el Ayuntamiento sólo se acuerde de ellos para incrementar impuestos, "donde, como es sobradamente conocido, se ha producido un incremento brutal en este año 92 y se ha anunciado ya una subida del 14 por ciento para 1993".

M.C.D.2022

Plan de industrialización de CECALE

Contempla actuaciones en infraestructuras y suelo industrial y líneas de ayudas directas a las empresas en dificultades

CECALE propone a la Junta medidas para el fomento de la actividad industrial

Valladolid (ICAL).-La Confederación de Organizaciones Empresariales de Castilla y León (CECALE) presentó ayer al consejero de Economía de la Junta, Fernando Bécker, una serie de medidas para el fomento de la actividad industrial en la región con el fin de recuperar el grado de competitividad necesario para hacer frente al Mercado Unico.

El plan contempla actuaciones concretas en materia de infraestructura, comunicación y suelo industrial, apoyo a la investigación y el desarrollo, promoción industrial, técnica y comercial, estímulos a las actividades productivas, un plan de utilización y diversificación energéticas e incentivos a la formación y reciclaje de empresarios y trabajadores.

Asimismo, CECALE propone una línea de ayudas directas que van desde avales para hacer frente a problemas transitorios de liquidez de las empresas hasta apoyos concretos a reestructuraciones de producción y reordenación de plantillas, así como medidas sociales para los trabajadores excedentarios.

Los empresarios de la región consideran necesario un consenso entre administraciones y un apoyo decidido a la pequeña empresa privada en materia fiscal, tecnológica, financiera, energética y de infraestructuras.

La CECALE considera que el sector industrial debe ser el más capacitado para hacer frente a las nuevas demandas laborales generadas tras las dificultades registradas en el sector agrario y en la minería energética.

La patronal cree que la empresa castellanoleonesa se caracteriza por un bajo grado de competitividad y enorme concentración industrial en tres subsectores. CECALE también lamenta el desplome de la demanda, el enfriamiento generalizado de la economía y el incremento de las diferencias estructurales con otras comunidades autónomas.

Castilla y León, según los datos aportados por CECALE, presenta actualmente un grado de industrialización ligeramente superior a la media nacional, con una aportación del 27,30 por 100 al VAB regional. La producción regional supone algo más dei 6 por 100 de la industria española, según la misma fuente, y concentra su actividad en los subsectores energético, material de transporte y alimentos.

Ciclo de Economía y Sociedad

Juan Velarde afirma que en la región existen factores positivos de desarrollo económico a pesar de la crisis

Valladolid (ICAL).-En Castilla y León existen factores positivos para el desarrollo económico a pesar de la etapa de recesión que vive la economía internacional, según los estudios realizados por Juan Velarde, Premio Príncipe de Asturias de las Ciencias Sociales, catedrático de Economía Aplicada de la Universidad Complutense de Madrid y consejero del Tribunal de Cuentas, que ha impartido una conferencia sobre "Desigualdades Económicas Regionales" dentro del ciclo "Economía y Sociedad en Castilla y León", organizado por el Consejo Económico y Social.

El catedrático Juan Velarde, que ha estudiado los principales factores de impulso y recesión que influyen en la evolución de las distintas regiones españolas.

Castilla y León, región incluida en los estudios realizados sobre el Valle del Duero, ha sido históricamente una zona que reproducía la situación media española, manifestó el Premio Príncipe de Asturias.

A juicio de Juan Velarde, la situación geográfica, un nivel cultural alto y su proximidad a Portugal -"la puerta del Atlántico"- son factores positivos que podrían, a pesar de la crisis, impulsar el desarrollo económico de la región.

Juan Velarde también considera positivo el llamado factor de homogeneización, que responde a un mayor ritmo de desarrollo en las provincias más atrasadas de la región -Avila, por ejemplo- y un menor desarrollo en provincias tradicionalmente más prósperas -Valladolid-, según manifestó ayer tarde en Valladolid.

Proyectos para la acogida de refugiados bosnios

Castilla y León ha presentado catorce proyectos para la acogida de refugiados de la ex Yugoslavia

Valladolid (ICAL).-Todas las provincias de Castilla y León, excepto Zamora, han presentado proyectos para la acogida de refugiados de la antigua Yugoslavia a la Comisión Española de Ayuda al Refugiado (CEAR), que coordina uno de los dos programas puestos en marcha en España para la acogida de un total de 2.500 refugiados entre exprisioneros de guerra, niños y grupos familiares.

En total se han presentado catorce proyectos que permitirían la acogida de más de 500 personas en albergues, residencias, centros escolares y familias castellanoleonesas. Además, dos de los proyectos presentados en la provincia salmantina plantean el alojamiento de grupos familiares en un total de 29 viviendas.

El primer grupo de refugiados -quince niños acompañados de 15 familiares- llegaron ayer a Soria para pasar el invierno fuera de la zona de conflicto. Este grupo se instalará en los próximos días en las escuelas hogar de Almazán y Berlanga de Duero.

León, con cuatro proyectos, Valladolid y Segovia son las provincias que han presentado proyectos que permiten la acogida de un mayor número de personas, aunque en algunas de las ofertas presentadas se especifica que sólo se admitirían niños como es el caso de Avila, Astorga (León) y Aranda de Duero (Burgos), según los datos facilitados por la Delegación de Gobierno en Castilla y León.

El Ayuntamiento de León y la Diputación de esta provincia se han unido para apoyar un proyecto conjunto que permite la acogida de 120 niños y 15 madres con niños. También en la capital leonesa, la Asociación Ayuda República ex-Yugoslavia -con apoyos privados e institucionales- ha presentado un proyecto de acogida de 30 personas.

Los ayuntamientos leoneses de Pola de Gordón y Astorga han presentado sendas ofertas para la acogida de niños con monitores en familias de la localidad. En ambos casos se garantiza asistencia sanitaria y escolarización.

En Burgos, el Ayuntamiento de Aranda de Duero está dispuesto para la acogida de niños en familias de la localidad, mientras que la institución local de Quintanar de la Sierra ha presentado un proyecto completo para 55 personas.

El Ayuntamiento de Palencia se ha mostrado también dispuesto a colaborar con CEAR para la acogida de 40 personas en residencias y con asistencia garantizada, mientras que en Segovia el proyecto presentado por la Asociación Ayuda Bosnia-Herzegovina permitiría el acogimiento de núcleos familiares en albergues con capacidad para 50 personas.

La oferta soriana -a iniciativa de sindicatos de trabajadores de Enseñanza- tampoco hace distinción entre niños y adultos, y permite el alojamiento de hasta un total de 45 personas en los centros escolares de Almazán y Berlanga.

El proyecto presentado por el Ayuntamiento de Valladolid prevé la acogida de 80 adultos y 9 adultos, con asistencia sanitaria asegurada, escolarización y seguimiento de la integración.

La oferta de Ciudad Rodrigo (Salamancaa) contempla la acogida de niños en 36 familias de la localidad y alojamiento para adultos en cuatro viviendas. El Ayuntamiento de Encinas de Abajo también ha ofrecido su colaboración para acoger a 4 familias, mientras que el proyecto presentado por la Agrupación Ciudadana de Santa Marta de Tormes (Salamanca) ofrece 25 viviendas para familias y grupos.

M.C.D.2022

Comisión Parlamentaria de Medio Ambiente

La oposición abandonó la Comisión por la negativa de la Junta a facilitar la documentación sobre Eras de Renueva

Francisco Jambrina

Valladolid (ICAL).-Los tres grupos de la oposición en las Cortes regionales abandonaron la Comisión de Medio Ambiente cuando el consejero Francisco Jambrina se disponía a informar, a petición propia, sobre la adjudicación de las obras de urbanización del polígono de Las Eras de Renueva, en León.

PSOE, CDS y grupo mixto -cuyo representante Luis Aznar no estaba presente pero se solidarizó con los otros grupos- protestaban así por el retraso de la Junta en facilitar la documentación solicitada para su trabajo parlamentario, que les deja, según el procurador socialista Jaime González, "en clara desventaja para debatir y contrastar la información aportada por el consejero".

González dijo también que su grupo adoptará esta postura siempre que la Junta intente utilizar su situación de privilegio y aproveche "la ventaja que le proporciona el incumplimiento del Reglamento de las Cortes negando sin justificación documentos e informaciones a la oposición".

Previamente, el PSOE había retirado su petición de comparecencia presentada hace seis meses para que Jambrina informara sobre la privatización de los terrenos del polígono urbanístico de Las Eras de Renueva y la cesión de terrenos a Gesturcal para pagar las obras de urbanización.

El portavoz del PSOE en la Comisión de Medio Ambiente justifica la postura de la oposición en el obstruccionismo permanente de la Junta a las tareas de control parlamentario y en concreto a todo lo relativo a Eras de Renueva.

La Junta, afirma González, incumple el reglamento parlamentario que obliga a facilitar la documentación solicitada por los grupos de la Cámara, necesaria para hacer un trabajo serio de oposición. En el caso de Eras de Renueva, esta persistente negativa de la Junta a facilitar la documentación pedida "nos da argumentos para no pensar bien", señaló González.

Esta obstrucción del trabajo parlamentario de la oposición, según González, se demuestra también en la actitud de la Junta que el lunes a última hora y sin tiempo material para estudiarla remitió la documentación "incompleta y llena de errores", pedida el pasado 15 de junio sobre la licitación de las obras y su adjudicación a un consorcio empresarial ligado a la patronal leonesa, rechazando otras ofertas mucho más ventajosas.

Entre las ofertas rechazadas -por ser temerarias a la baja, dijo Jambrina- figuran las presentadas por Cubiertas y MZOV, FOCSA, Agromán o Ferrovial, todas ellas con acreditada solvencia en este tipo de trabajos. Para el PSOE la adjudicación de las obras a los empresarios leoneses se debe a que aceptaron previamente el pago en parcelas del polígono, que equivale a la privatización de una parte del polígono de propiedad mayoritaria de la Junta.

El consejero de Medio Ambiente, Francisco Jambrina, que continuó la comparecencia exclusiva para los miembros de su grupo, manifestó que la actitud de oposición supone la ruptura de la cortesía parlamentaria y recordó que entre los ausentes había procuradores que han tenido responsabilidad de gobierno en la Junta y no habían hecho nada para solucionar el problema de Eras de Renueva. Se refería Jambrina al exconsejero José Luis Sagredo, del CDS, que comparó el asunto al "milagro del parto de los elefantes".

Sagredo se quejó también de que la Junta no incluyera en el orden del día su petición de comparecencia formulada al 16 de octubre para exigir información detallada y valorada de las parcelas que Gesturcal entrega a los empresarios leoneses adjudicatarios de la urbanización.

Jambrina precisó que el pago en suelo urbano es la única fórmula posible y lógica para no retrasar la ejecución de las obras y no aumentar los gastos previstos, que superan los 6.000 millones.

El abandono de la comisión por los representantes de la oposición "es un desprecio hacia el Gobierno legítimamente elegido y recuerda situaciones vividas en los primeros ayuntamientos democráticos, cuando el PSOE abandonaba los plenos si no se le daba la razón", dijo Jambrina.

Este disgusto fue también resaltado por el portavoz adjunto del PP en las Cortes, Francisco Aguilar, quien señaló que, aunque el juego democrático lo permite, constituye "una rendición de la oposición para rehuir el debate parlamentario". "Cuando hay argumentos, se opta por abandonar la Cámara", concluyó Aguilar.

Sánchez-Dragó, el soriano iconoclasta

"Castilla es el tarrito de las esencias de las Españas"

Graciano Palomo (ICAL).- Fernando Sánchez-Dragó nació en Madrid el año del estallido de la Guerra Civil, pero fue "renacido" treinta años después en Soria. Lleva a Castilla y León en los mismos lomos que Dionisio Ridruejo o Ernesto Giménez Caballero. Su última novela "La prueba del laberinto" (Premio Planeta) conlleva como casi todo en su vida la polémica y el desacato. En una entrevista exclusiva para ICAL se confiesa y otea las llanuras castellanas y larga, larga sin parar sin dejar títere sin cabeza como cuando enjuicia a Felipe González y el "felipismo". Podrá parecer duro, irreal, pero confieso que lo ha dicho. Lo juro.

El Ayuntamiento de Soria le acaba de nombrar hijo adoptivo, la mayor alegría de su vida, porque este Sánchez-Dragó me parece que es un camaleón de mucho cuidado.

-Explíqueme eso de ser "renacido" en Soria...

-A mí me nacieron en Madrid, pero a la edad de los 8 años yo me renací, por propia voluntad en Soria. Mi padrastro era de aquí, y yo rápidamente me enamoré de esta tierra. Precisamente, la concesión de hijo adoptivo de Soria por parte del Ayuntamiento de hace unos días, ha sido la mayor alegría de mi vida. Yo soy de Soria y de Castilla.

Cuando me exilié añoraba constantemente España, y dentro de España, Castilla y Soria. Es algo importantísimo en mi obra.

-¿No será una pose?

-En modo alguno. Prácticamente toda "La prueba del laberinto" lo he escrito en mi casa de Soria, y ahí es en donde paso mis mejores momentos.

-¿Qué es para usted Castilla y León?

-El tarrito de las esencias de las Españas. El cogollo fundamental de España, concibiendo a España como una variedad en la unidad. Pues dentro de esa variedad, Castilla es el núcleo sobre el que se ha articulado esa maravillosa realidad española.

-Menuda polvareda ha levantado entre los católicos su última obra...

-Yo creo que es un libro respetuoso para con la Iglesia y desde luego que no busco la polémica.

-Algunos se sorprenden que habiendo militado usted en el antifranquismo esté ahora donde está...

-Quien lea mis obras sabrán que he sido y soy coherente. Desde mis primeras obras ("El Dorado") se nota en mí un sentimiento antieuropeísta, una preocupación religiosa y mística. Yo sigo siendo un rebelde y estoy frente al poder, fundamentalmente por la pérdida de valores y del mensaje espiritual cristiano.

-Y usted, ¿cómo califica a Felipe González en sus 10 años de poder?

-Sinceramente, le diré que González representa la política más abyecta, liberticida, antiespañola y fascista de toda la Historia de España. Nunca, repito nunca, se ha atentado contra las esencias de lo español como con Felipe González. Ha querido convertirnos en yuppies horteas dejando de ser ibéricos, que es lo que somos.

-Jesús de Nazaret, ¿por dónde anda ahora, según usted?

-En la rebelión contra el sistema, contra las multinacionales y demás absurdeces.

-El Papa Woytila...

-El Papa está donde debe de estar. Cuando publicó su última encíclica cayó Wall Street. Sus diatribas van precisamente contra la adoración del becerro de oro y la defensa de la vida, algo fundamental para mí y de la que hago "causus belli".

-¿No pensará usted que España está desgarrada y rota?

-Sí, sí, lo digo, porque es verdad. España está desvastada por la política del Partido Socialista y de Felipe González. La verdad es que se tardará mucho tiempo en arreglar los entuertos que ha dejado el PSOE.

-Entonces a Soria a morir...

-¡Qué va!, precisamente a vivir, Soria y Castilla y León es algo fundamental en mi vida y en mi obra. Cualquiera que lea mi último libro lo comprobará.

Manos Unidas
CAMPAÑA CONTRA EL HAMBRE
LA SOLIDARIDAD
NUESTRO MEJOR PROYECTO

32 años de colaboración directa con el Tercer Mundo. Sin intermediarios.
•
Una Organización No Gubernamental de Voluntarios.
•
De cada 100 ptas.:
• 94,8 llegan directamente al Tercer Mundo.
• 3 se dedican a Educación para el Desarrollo.
• y sólo el 2,2 son gastos de administración.

DONATIVOS:
En los principales Bancos y Cajas de Ahorro, en las 72 Delegaciones de MANOS UNIDAS y en su Comité Ejecutivo.

MANOS UNIDAS - Campaña contra el Hambre
Comité Ejecutivo:
Sto. Domingo de Guzmán, 17. Tfno. (988) 747799. Palencia
Desea recibir: ☐ Información de Manos Unidas ☐ Impreso de socio colaborador
Nombre _____
Dirección _____
C.P. _____ Provincia _____

M.C.D.2022

Los Reyes, con la Conferencia Episcopal

Clausuraron el simposio sobre la evangelización de América

Don Juan Carlos glosó la obra civilizadora de España

Madrid (EFE).- El Rey D. Juan Carlos y el presidente de la Conferencia Episcopal, cardenal Angel Suquía, destacaron ayer el papel "capital" y "decisivo" de la Corona española en la Evangelización de América.

Don Juan Carlos, acompañado por la Reina doña Sofía, clausuró el simposio sobre el V Centenario y la Evangelización de América, que se celebró en la sede de la Conferencia Episcopal y que supone la primera visita de los Reyes de España a esta sede.

En la mesa presidencial también ocuparon un lugar el nuncio del Vaticano en España, Mario Tagliaferri; el cardenal primado de Toledo, Marcelo González Martín, y el presidente de la Conferencia Episcopal Latinoamericana, Nicolás de Jesús López Rodríguez.

También estuvieron presentes los obispos de las diócesis españolas, excepto el obispo de Pamplona, José María Cirarda, que excusó su ausencia.

El Rey señaló que "al patrocinar la empresa de Cristóbal Colón, al esperar el descubrimiento de nuevas tierras y pueblos, los Reyes Católicos tuvieron presente, como propósito capital, la evangelización de esos países desconocidos".

Destacó que España llevó a América su lengua, su estilo de vida, su religión y sus leyes para beneficio de los indígenas, y, aunque "hubo, sin duda, violencia, crueldad y despojo en algunas ocasiones", afirmó que "el cristianismo hizo que se pensara en los habitantes de las tierras descubiertas como personas humanas".

Don Juan Carlos dijo que "podemos sentirnos satisfechos al haber comunicado nuestra propia realidad a pueblos diferentes" y afirmó que el descubrimiento "se trocó en encuentro fructífero y en fusión fecunda, bajo el signo de nuestra religión".

El cardenal Angel Suquía señaló que la presencia de los soberanos españoles en la sede episcopal "era una presencia esperada, deseada por sus Majestades y por nosotros".

Suquía puso de relieve el papel evangelizador de la Corona

El cardenal destacó que "el ministerio de sus Majestades" -término que calificó de no habitual pero "rigurosamente exacto"- y el de la Iglesia están relacionados, ya que "la misión de la Corona está orientada a la unidad y la concordia de todos los españoles" y el de la Iglesia "a la unidad de los hombres".

Expresó una leve autocrítica al afirmar que los eclesiásticos y los creyentes "no siempre hemos estado a la altura de esta sagrada misión, precisamente por la interferencia en ella de criterios propiamente políticos".

Señaló que la fe cristiana "contribuye eficazmente a la libertad, a la convivencia en paz, a la concordia" y que allí donde no está el evangelio "se deteriora el sentido del valor de la vida humana y fácilmente el odio, la venganza o la búsqueda del poder a cualquier precio se convierten en verdaderos motores de la historia".

Dijo que la evangelización fue obra de la Iglesia, "pero en ella tuvo un papel decisivo la iniciativa de la Corona", y recordó que en esta tarea la fe católica consiguió para los nativos un trato humano, "con la contención de los abusos y la consideración de los indígenas como personas libres".

Tras su discurso, el cardenal Suquía ofreció a los soberanos un cáliz en el que está inscrito el emblema del V Centenario, idéntico al que le fue ofrecido el 12 de octubre pasado al Papa Juan Pablo II, con el que celebró una misa.

Posteriormente, tomaron la palabra el arzobispo de Sevilla, Carlos Amigo, quien expuso los trabajos, conferencia y seminarios que la Comisión Episcopal del V Centenario, que él preside, ha realizado sobre la evangelización de América.

Caso Filesa

El Supremo desestima el recurso del fiscal general

Al fiscal general le fallan los proyectos

Madrid (EFE).- El Tribunal Supremo ha decidido continuar la investigación del "caso Filesa" y no remitir la causa a un juzgado de Barcelona, con lo que desestima el recurso del Fiscal General del Estado, informó "Antena 3" radio.

El fiscal había pedido a la sala que remitiera el "caso Filesa", en el que se investiga la supuesta financiación irregular del PSOE, a la jurisdicción ordinaria por estimar que no existe ninguna relación entre los hechos investigados y los parlamentarios socialistas Carlos Navarro y José María Sala.

Los tres magistrados del Tribunal Supremo que integran la sala encargada del "caso Filesa" hacer público hoy un auto en el que resuelven el recurso de queja del fiscal, en el que también se oponía a varias diligencias acordadas por el juez instructor Marino Barbero.

Los tres magistrados de la sala -Enrique Ruiz Vadillo, José Augusto de Vega y Luis Román Puerta- se reunieron ayer durante dos horas y tomaron una decisión sobre el asunto, que hoy hacen pública tras firmar el auto correspondiente.

Diversas fuentes consultadas por EFE en el Tribunal Supremo afirmaron que, al parecer, la sala decidió instar al juez Marino Barbero para que acelere lo más posible el procedimiento y que, caso de que existan indicios para proceder contra los querellados, Carlos Navarro y José María Salas, pida a las Cortes el suplicatorio y, en caso contrario, pida el archivo de la causa.

Según las citadas fuentes, este acuerdo forma parte del contenido del auto.

Las fuentes consultadas por EFE dijeron que el Supremo debe pronunciarse también sobre las diligencias acordadas por Marino Barbero, a las que se opuso el fiscal en su recurso de queja.

El Congreso aprobó el articulado del Proyecto de Ley de Presupuestos

Madrid (EFE).- El Pleno del Congreso aprobó ayer el articulado del Proyecto de Ley de Presupuestos Generales del Estado para 1993, tal y como había quedado redactado en el dictamen de la Comisión, y hoy comienza el debate de las partidas correspondientes a cada ministerio.

En la sesión de la tarde se debatieron los títulos correspondientes a entes territoriales y gestión económico-financiera del sector público, así como las disposiciones adicionales, finales y transitorias, sin que prosperara ninguna enmienda de la oposición, en una discusión que hasta ahora reproduce la desarrollada en comisión.

Por el contrario, por la mañana sí se aceptaron modificaciones al texto, al aprobar el Pleno, entre otras, una enmienda transaccional, basada en sendas propuestas de CiU y PNV, por la que se eximen a los centros de enseñanza concertada o sin ánimo de lucro del pago del Impuesto de Actividades Económicas.

Hasta ahora, estos centros gozaban de una bonificación del 95 por ciento del impuesto, de modo que lo que se ha hecho ha sido aceptar que tampoco paguen el 5 por ciento restante.

M.C.D.2022

Según la secretaria general de Comunicaciones

Las cartas llegan en menos de dos días

Elena Santiago

Madrid (EFE).- La secretaria general de Comunicaciones, Elena Salgado, dijo ayer a EFE que el período entre el envío de una carta y su recepción es de 1,76 días en lo que respecta al promedio nacional.

Tras su intervención ante la Comisión de Presupuestos del Senado, Salgado apuntó que en los envíos de carácter local el tiempo transcurrido entre envío y recepción de una carta es sólo de un día en el 85 por ciento de los casos.

Salgado eludió comparar estos registros con los de etapas anteriores y sólo se limitó a señalar que esta mejora en el servicio es producto de que Correos, por primera vez, se ha sometido a un estudio de calidad "externo y fiable".

La secretaria general expresó su confianza en que estos promedios se mantengan durante las próximas Navidades, ya que se ha elaborado un plan de trabajo para hacer frente a una recepción de cartas que se multiplica por diez.

En cuanto a la posible conversión de Correos en ente público, la secretaria general de Comunicaciones descartó esa posibilidad.

La avería en el satélite Hispasat, según Elena Salgado, quedará definitivamente solucionada la próxima semana cuando concluyan los estudios hechos al respecto, y añadió que esta avería, de confirmarse, no tendría reflejo presupuestario, ya que el programa Hispasat no depende de dicha ley.

Poco antes de su intervención ante la misma comisión de la Cámara Alta, el secretario general para la Infraestructura del Transporte, Emilio Pérez Touriño, declaró a EFE que el próximo 3 de diciembre se inaugurará un nuevo tramo de 16 kilómetros de la Autopista Nacional VI (Madrid-Coruña) desde la localidad de Villalpando hasta San Esteban del Molar, ambas en Zamora.

Asimismo, anunció que en verano se licitarán las obras para la primera fase de las autovías de Galicia, en los tramos Coruña-Lugo y Porriño-Orense, con unos 100 kilómetros cada tramo, una inversión de 90.000 millones de pesetas y que se iniciarán a finales de 1993.

El subsecretario del Ministerio de Obras Públicas y Transportes, Antonio Llardén, señaló en su intervención que la deuda pendiente por expropiaciones en obras hidráulicas ascenderá a final de este año a 9.143 millones de pesetas y su gestión en el próximo ejercicio será muy similar a la perfilada para las carreteras.

El jefe del Estado Mayor, en Moscú

El mundo puede estar tranquilo, nadie apunta a nadie

Almirante Gonzalo Rodríguez Martín-Granizo

Moscú (EFE).- El jefe del Estado Mayor de la Defensa español, el almirante Gonzalo Rodríguez Martín-Granizo aseguró que Europa y el mundo pueden estar "tranquilos" porque "nadie está apuntando a nadie" con misiles nucleares.

El jefe militar español, de visita oficial en Rusia invitado por su colega del Estado Mayor General ruso, el general del ejército Yuri Dubynin, elogió a los militares rusos tras dos días de contactos en Moscú con los altos mandos.

Aseguró que tanto los miembros de la OTAN como Rusia "estamos todos en la carrera de ganar la paz para Europa".

Rodríguez Martín-Granizo explicó, en una rueda de prensa con los periodistas españoles en Moscú, que ha venido a hablar con "franqueza" con los militares rusos, con quienes los españoles tienen "muchos puntos en común", tal como ocurre con los pueblos de ambas naciones.

"Hay que conocerse y tratarse", señaló, y seguir una política "perfectamente clara de cooperación", lo que a su juicio es la política actual en Europa.

"Pasamos de una estrategia que hablaba de diálogo y defensa colectiva, a una nueva que es de diálogo, cooperación, y defensa colectiva", dijo, al destacar el gran cambio que esto significa.

El almirante señaló que su visita es para intercambiar opiniones, sobre todo en lo que las Fuerzas Armadas de ambos países tienen en común, incluidos cuáles son "nuestros objetivos de tipo nacional desde el punto de vista de la defensa, y cuáles son los de ellos".

Rodríguez Martín-Granizo recordó que España y Rusia han firmado hace menos de un mes un acuerdo de cooperación entre los respectivos Ministerios de Defensa que se firmó en Madrid durante la visita del general Pavel Grachov, titular de defensa ruso.

El jefe militar visitó la base aérea de Kubinka, donde los militares rusos le mostraron aviones MIG-29 y SU-27 que, "lamentablemente no pude ver volar por el temporal de nieve" que se abatió sobre Moscú y sus alrededores.

El visitante quedó muy favorablemente impresionado por el ánimo de los militares rusos que, pese a las dificultades que atraviesan de drástica reducción de su número, vuelta de las tropas que tienen en el extranjero, y la falta de acomodación para la mismas, tienen "un tremendo espíritu de superación, y un optimismo realista".

Rodríguez Martín-Granizo destacó el giro radical que ha dado la historia en los últimos años, en los que se ha pasado de un "mundo bipolar estable a uno multinacional inestable" en el que a su juicio han aparecido los demonios del siglo pasado: el nacionalismo exacerbado, los problemas étnicos, de fronteras, de hambre y el fanatismo religioso.

En una demostración de su talante democrático, el almirante español señaló que ahora los militares "pasamos a ser una parte consultiva importante para darles alternativas a nuestros jefes, los políticos".

Se presentan nuevos riesgos pero ya no hacen falta los ejércitos de antes, indicó.

Al definir la estrategia que deben seguir ahora las Fuerzas Armadas, dijo que debe ser la de "gestión de la crisis" porque es donde tienen que ayudar a los políticos, como es el caso de la situación en lo que era Yugoslavia.

En este sentido, dijo que la opinión pública en España ha reaccionado bien al envío de tropas a Bosnia-Herzegovina porque es "una tarea bonita la de ayudar", y que ha mostrado además que "somos un aliado valioso".

El alto militar destacó que España es bien recibida en todos los foros internacionales y que se integra en "Europa con la fuerza de un converso, poque tenemos prisa".

Rodríguez Martín-Granizo, tras cumplir un apretado programa en Moscú, donde disertó en la Academia del Estado Mayor General ruso sobre las FFAA de España, sus objetivos y problemas, viajó hoy a San Petersburgo.

Allí visita la Academia Superior Naval Frunze y se entrevista con el comandante del Distrito Militar de Leningrado, para regresar a España el próximo jueves.

El presidente del INI plantea acercarse a la congelación salarial

Madrid (EFE).- El presidente del INI, Javier Salas, ha planteado "acercarse" lo más posible a la congelación salarial en los convenios ya que, en su opinión, "hay que ir hacia una máxima austeridad".

"Nos hemos planteado -afirmó- la congelación salarial para altos cargos y en los convenios acercarnos lo más posible a dicha congelación".

Salas, quien dijo estas palabras tras su comparecencia ante la Comisión de Presupuestos del Senado, donde contestó a diversas preguntas de los senadores del PNV, PP y grupo mixto, aseguró que la austeridad no comenzará por los convenios, sino por los sueldos de los altos cargos.

El presidente del INI también anunció que este año el grupo público que preside "no tendrá unos resultados muy brillantes, ya que la coyuntura es muy mala, aunque mejoraremos algo con relación al año anterior" y agregó que el INI, sociedad estatal, tiene una previsión de pérdidas para 1993 de unos 33.000 millones de pesetas.

"Respecto a los altos cargos del INI, que son dos -señaló Salas- han tenido los mismos tratamientos que los de la Administración, es decir, una subida del 2,8 por ciento".

El presidente del INI dijo durante su comparecencia que TENEO cobrará de sus empresas un dividendo en 1993 de unos 28.000 millones de pesetas.

"Estas cifras -dijo- son relativas, ya que estos dividendos con una cartera evaluada en unos 800.000 millones de pesetas no parecen muy satisfactorias, por lo que tenemos que hacerlas crecer considerablemente".

El endeudamiento total del grupo es de unos 400.000 millones y el endeudamiento nuevo según el mercado de unos 250.000 millones.

TENEO, dijo, generará el próximo año unos fondos de unos 33.000 millones de pesetas, mientras que las aportaciones del Estado al INI, Sociedad Estatal, será de unos 162.000 millones de pesetas, con lo que se cubrirán los 32.000 millones de pérdidas previstas en la cabecera del grupo, 48.000 millones que se aportarán a las empresas y más de 80.000 de subsidios.

También afirmó que se amortizará una deuda de unos 260.000 millones de pesetas, de los cuales 90.000 millones serán para liquidar deudas a los bancos.

M.C.D.2022

La siderurgia integral

El presidente del Principado defiende en Bruselas el plan español

El presidente del Principado, con Solana.- (Foto Archivo)

Bruselas (EFE).- El presidente del Principado de Asturias, Juan Luis Rodríguez Vigil, inició ayer, en Bruselas una serie de entrevistas con autoridades comunitarias en defensa del plan español de reajuste de la siderurgia integral.

Rodríguez Vigil se reunió con el comisario español de Cooperación y Desarrollo, Manuel Marín, a quien explicó la situación de la siderurgia española.

Hoy, se entrevista con el comisario encargado de la Competencia, Leon Brittan, quien ya ha expresado su opinión contraria al plan de reajuste español por considerarlo "insuficiente".

La Comisión Europea consideró "viable" el pasado mes el plan presentado por el Gobierno español para el reajuste de la siderurgia española, pero advirtió que tenía que mejorar la relación entre la intensidad de las ayudas y el alcance de la reestructuración, teniendo en cuenta las dificultades del sector del acero en la CE.

Los ministros de Industria comunitarios analizarán el próximo día 24 el plan que presentará Claudio Aranzadi, que en los últimos debates entre representantes de los doce gobiernos fue criticado por no rebajar suficientemente la producción de acero en España.

El plan español prevé que la Corporación Siderúrgica Integral (CSI), formada por Altos Hornos de Vizcaya (AHV) y Sidenor, reduzca su producción de bobinas en caliente en 1,3 millones de toneladas y una reducción de empleos mediante jubilaciones y bajas incentivadas.

Vigil defiende ante Brittan el plan español de reajuste siderúrgico.

El jueves, el presidente del Principado de Asturias finalizará su visita a la capital belga con una entrevista con el comisario español Abel Matutes.

LA PROPUESTA SINDICAL, LEJOS DE LAS POSIBILIDADES FINANCIERAS

Madrid (EFE).- El presidente de la Corporación de la Siderurgia Integral (CSI), José Antonio García Hermoso, dijo ayer que las propuestas sindicales para llevar adelante el plan laboral elaborado por la CSI "se encuentran lejos de las posibilidades financieras".

García Hermoso, que dijo estas palabras tras su comparecencia ante la Comisión de Presupuestos del Senado, agregó que se reunirá nuevamente con los sindicatos para tratar de llegar a un acuerdo.

El plan contempla unos excedentes de 9.707 trabajadores, de los cuales unos 600 serán bajas incentivadas y el resto jubilaciones anticipadas, para lo que hay un presupuesto de 200.000 millones de pesetas, mientras que el plan industrial supone 578.000 millones de pesetas, lo que permitirá la instalación de una acería compacta en Sestao.

El presidente de la CSI agregó que es necesario llegar a un acuerdo lo antes posible para solucionar los problemas graves de fondo que tienen en estos momentos las empresas.

Durante su comparecencia señaló que Altos Hornos de Vizcaya (AHV) pierde mensualmente entre 2.000 y 2.500 millones de pesetas, lo que ha llevado a una selección muy rigurosa de los pagos y a abonar solamente un 30 por ciento de las últimas nóminas.

El problema de Ensidesa, dijo García Hermoso, es distinto, ya que al tener una mejor tesorería en el momento en el que se ha producido el empeoramiento de la situación permite ir pagando mejor a proveedores y trabajadores.

Tras la comparecencia volvió a insistir en que la resolución que va a presentar la Comisión de la CE al Consejo de Ministros de Industria del día 24 acepta el plan de competitividad presentado por España.

La autorización de ayudas, dijo García Hermoso, se está sometiendo a la consideración de "revisar la relación existente entre el volumen de las ayudas extraordinarias y la extensión del esfuerzo reestructurador".

"Esto tiene esta redacción tan poco concreta -matizó- porque el colegio de comisarios de la CE solamente fue capaz de conseguir un acuerdo entre ellos dejando una cláusula tan poco concreta".

Puesto que no se está poniendo en cuestión el proyecto empresarial, la modificación que podría sugerírsenos es una reducción de la capacidad.

"Esto -afirmó García Hermoso- lo descarto, por lo que se pone de manifiesto que el plan laboral no es previsible que tenga ninguna modificación".

En la resolución en la que ahora se está trabajando en Bruselas no existe el plan de no construir la acería compacta en Sestao, por lo tanto no se puede decir que estén triunfando las tesis de no hacer este plan.

ARANZADI CONFIA EN LA APROBACION DEL PLAN

Londres (EFE).- El plan siderúrgico español presentado a la consideración de la Comunidad Europea (CE) posee la "base suficiente" para que sea aprobado, según manifestó, en Londres, el ministro de Comercio, Industria y Turismo, Claudio Aranzadi.

El ministro español viajó a la capital británica con motivo de la celebración del "World Travel Market", una de las ferias sobre turismo más importantes del mundo, donde España está presente con un pabellón que incluye muestras del conjunto de la oferta turística, agrupada por comunidades autónomas.

Preguntado sobre el plan español para la reconversión de la siderurgia, que será debatido en Bruselas el próximo día 24 por el Consejo de Ministros comunitario, Aranzadi destacó que ha recibido el apoyo de firmas de expertos independientes, y dijo que posee "base suficiente" para contar con la aprobación de la CE.

NOTICIAS

EL PLAN DE LA VIVIENDA SUPERA EN 25.000 LAS SOLICITUDES PREVISTAS

Madrid (EFE).- El Plan de Vivienda para este año, que recogía inicialmente el objetivo de poner en marcha 106.000 nuevos inmuebles, superó al finalizar octubre los 125.000, según datos del Ministerio de Obras Públicas y Transportes.

La comisión de seguimiento del plan 1992-1995, en la que están presentes la banca pública, las cajas de ahorros y las rurales, la banca privada, los promotores privados y públicos y los consumidores, se reunió ayer presidida por el ministro de Obras Públicas y Transportes, José Borrell.

Hasta el 31 de octubre, las entidades de financiación habían concedido préstamos por un importe de 217.000 millones de pesetas, un 49 por ciento de lo comprometido globalmente, aunque según los datos de los bancos que cita el MOPT, contando los créditos en fase de concesión, esta cuantía llega a los 280.000 millones.

La cifra de calificaciones otorgadas por las comunidades autónomas supone, según el Ministerio, un 217 por ciento respecto a las correspondientes al período enero-octubre de 1991.

Estos datos indican, para Obras Públicas, una evolución muy positiva del Plan de Vivienda "en un contexto de grave recesión del sector inmobiliario".

EL EMBAJADOR DOMINICANO AGRADECIDO AL GOBIERNO ESPAÑOL

Madrid (EFE).- El embajador de la República Dominicana en España, Rafael Gautreau, agradeció al Gobierno español las gestiones realizadas para que el cadáver de la súbdita Lucrecia Pérez pueda ser trasladado el jueves a su país.

Gautreau manifestó su reconocimiento a la Dirección General de Emigración y a la compañía Iberia, que junto con la colectividad dominicana y la embajada han sufragado los gastos de envío.

Según dijo a EFE el embajador, antes de que los restos mortales de Lucrecia Pérez sean trasladados al aeropuerto se celebrará una misa en el Instituto Anatómico Forense.

El diplomático agradeció tambien los esfuerzos del personal de la embajada que desde el pasado viernes, día del asesinato de Lucrecia, no han tenido descanso.

CONTROL DE LOS ALIMENTOS DE LOS SOLDADOS ESPAÑOLES EN BOSNIA

Madrid (EFE).- Un equipo móvil de inspección de alimentos y otro de desinfección, desinsectación y desratización controlan todo lo que consumen los soldados españoles que escoltan los convoyes humanitarios en Bosnia, informó el Consejo General de Colegios Veterinarios.

La misión del equipo, al mando del capitán veterinario Francisco Javier Aneiros Gallardo, que se encuentra en Bosnia como voluntario, es asegurar las mejores condiciones de salubridad de los soldados, lo que según el Consejo es "la primera forma de hacer prevención sanitaria y evitar enfermedades".

M.C.D.2022

Este intermediario fue jugador del Real Madrid

Bernardo confiesa el «serio» interés de un club de 1.ª División de la capital de España por Juanjo

El Cubi podría hacer el saque de honor frente al Zaragoza B

Carlos M. SANTOYO

Juanjo sigue acaparando la atención de clubes e intermediarios, aunque de momento ninguno se decide a solicitar precio a la Junta Directiva del C.F. Palencia. Simplemente tantean el terreno, léase la situación personal del jugador, a la espera de dar el paso definitivo.

Ayer, el ex-jugador del Real Madrid, Bernardo, actualmente representante de futbolistas por la zona norte al residir en Asturias, contactaba con el técnico morado, Lalo, haciéndole saber que estaba recabando informes serios y definitivos en torno al chaval en nombre de un club de la capital de España de 1ª División. Solicitando asimismo su número telefónico.

La incógnita, en principio, es fácil de despejar. O el propio Real Madrid, que enviaba no hace mucho tiempo a La Balastera como "ojeador" a Grosso ... o el Atlético de Madrid, que también se ha interesado por mediación de Rubén Cano.

NUMANCIA

Por lo demás, significar que la plantilla morada reanudaba anoche los entrenamientos. Con la ausencia de García y Catón por lesión, aunque la única baja por ese concepto para el domingo será la del primero debido al esguince que sufre. Lo del segundo son tan solo molestias en la rodilla de las que confía reponerse en las próximas horas.

Esta semana no habrá partidillo en la sesión del jueves al no considerarlo oportuno el míster palentino.

Hay que recordar que el domingo, a las cinco de la tarde, el C.F. Palencia visita en Los Pajaritos al Numancia. Y que el técnico soriano, Manuel García Calderón, se encontraba la pasada jornada en La Balastera aprovechando que su equipo había jugado el día anterior en tierras vizcaínas frente al Basconia.

Juanjo FOTO LUIS

OTRAS COSAS

La Junta Directiva invitará al púgil palentino afincado en Valladolid, Alfonso Cavia "El Cubi", a realizar el saque de honor del próximo encuentro en La Balastera, que se disputará el día 29 de noviembre frente al Zaragoza B.

De momento no han podido contactar con él ya que regresaba este miércoles de la capital peruana, donde el sábado se proclamaba campeón mundial de los pesos medios de la AUB.

-

Recientemente, el Real Valladolid ataba por cuatro temporadas, con contrato profesional, al palentino Pedro Arquero, integrante de momento del filial de 2ª B aunque ya ha debutado con la primera plantilla.

El chaval cobrará por esos años ligado a la disciplina blanquivioleta entre 20 y 25 millones de pesetas, mientras su cláusula de rescisión asciende a 500 "kilos".

Lógicamente, el C.F. Palencia recibirá en un futuro inmediato los correspondientes derechos de formación. Unas 200.000 ó 300.000 pesetas.

-

La rumorología en torno a las próximas elecciones a la presidencia del C.F. Palencia se acrecienta a medida avanzan las fechas.

Así, el presidente de la Peña Castilla, Estilito García, ha comenzado su "particular" campaña mientras el ex-vicepresidente morado, Maximiliano Marcos, también ha establecido reuniones con una serie de personas que podrían integrar una candidatura.

Por si fuera poco, el actual entrenador del Herrera, Chema Torres, se acercaba ayer a los locales de la Delegación Provincial de Fútbol, imaginamos que representando a otros socios, para interesarse por los pasos a seguir de cara a la presentación de una tercera candidatura.

Donato Fernández mientras tanto se muestra tranquilo. Y aunque ha anunciado que difícilmente se presentará a la reelección, la buena marcha deportiva del equipo podría animarle a seguir ... aunque de momento no se pronuncia y sigue desmintiendo tal extremo.

Castillejo (Osasuna) ya tiene diez

Tabla de goleadores en el Grupo I de 2.ª División Nacional B de fútbol

Pocos cambios en la clasificación tras la "sequía" realizadora de la pasada jornada

Tabla del goleadores en el Grupo II de 2ª División Nacional B de Fútbol tras disputarse la décima jornada:

* **Con diez:** Castillejo, del Osasuna.

* **Con siete:** Argoitia (uno de penalty), del Basconia; Lucendo, del Andorra; Cos, del Baracaldo.

* **Con seis:** *Juanjo, del Palencia*; Barbarín, del Izarra.

* **Con cuatro:** Camacho (dos de penalty), del Basconia; Jurio, del Izarra; Jandro, del Beasain; Garmendia (tres de penalty), del Hernani; Pedrosa, del Lemona; Yosu Ugarte, del Alavés; Miguel, del Tudelano; Moreno (uno de penalty) del Baracaldo.

* **Con tres:** *Molinero, del Palencia*; Lasheras, del Alavés; Barrio, del Alavés; Isidoro, del Basconia; Lerga y Yeli, del Numancia; Korta y Pablo (uno de penalty), del Baracaldo; Roberto, del Logroñés; Idiákez II, de la Real Sociedad B.

* **Con dos:** Nacho, del Alavés; Arrondo, del Izarra; Zabala (dos de penalty), Gabino y Xabier, del Lemona; Arteaga, del Osasuna; San Nazario, del Logroñés; Toño, *Pedro Arquero* y Pablo (uno de penalty), del Valladolid; Isidro, Sergio (uno de penalty), *José Luis Cantero* y Seba (uno de penalty), del Zaragoza; Roberto y Koldo, del Basconia; Romasanta, Cantarero y Borgoñón, del Endesa Andorra; Moro, Luisito y Vicki, del Torrelavega; Irazusta, de la Real Sociedad B; *Cano (uno en p.p. y otro de penalty) y Germán*, del Palencia; Ismael, del Hernani; Carlos, del Elgóibar.

* **Con uno:** Santi, Ramos, Octavio, Bernard, Pinki y Pereira, del Numancia; Zandio, Joaquín, Mario y Tomás, del Tudelano; Roberto, Toño y Segura (p.p.), del Zaragoza; *Núñez (de penalty)*, Oscar Vivanco, Iñigo, Eladio Toledo y Berastegui, del Alavés; Astibia, Balda y Lizaso, del Hernani; Lafita (de penalty), Montañel, Laseca, Tomás y Doñate, del Endesa; Chechu, Yaguë y Rementería, del Basconia; Beláustegui, Galtza, Gaisca (penalty) y Yerobi, del Elgóibar; Gutiérrez, Indurain, Apestegui (de penalty), César, Luis y Txoma (de penalty), del Izarra; Zárate, Garrido, Soto (de penalty), Iñaki e Isidro, del Valladolid; Alejandro, Sánchez Lorenzo, Chalana (p.p.), Quique Alonso, Alberto y Villanueva (p.s.), del Torrelavega; Donosti, Martín, Patri (p.s.) y Pirri (de penalty), del Andorra; Navarro, Gorka, Asier y Núñez del Lemona; Aránzabal, Emeri e Ipintza, de la Real Sociedad; Carlos, Bedia y Asier, del Baracaldo; *Félix, García, Lolo y Tarilonte*, del Palencia; Larrarte, Alonso, Jandro, Garmendia, Esquisábel (de penalty), Garikoitz y Galarreta, del Beasain; Isusi, Juan Carlos, Asier y Marín, del Santurce; Navarro, Tenorio y Durán, del Osasuna; Oscar, del Logroñés; Ismael y Balda, del Hernani.

Sánchez Marcos FOTO LUIS

El salmantino Sánchez Marcos dirigirá el encuentro C. D. Numancia-C. F. Palencia

El palentino Lobos Enríquez, el Cacereño-Linense del Grupo IV de 2.ª B

Colegiados designados para la próxima jornada en el Grupo II de 2ª División Nacional B de Fútbol:

Elgóibar-Valladolid, Méndez Casas (Vizcaya)

Logroñés-Torrelavega, Llorca de Eulate (Vizcaya)

Baracaldo-Endesa Andorra, Martín Nieto (Guipuzcoa)

Numancia-**C.F. Palencia**, Félix Sánchez Marcos (Castilla-León)

Zaragoza-Basconia, Vilaseca Arroyo (Cataluña)

Santurce-Alavés, González Díez (Castilla y León)

Beasain-Hernani, Gil Oteiza (Guipuzcoa)

Andorra-Real Sociedad B, Salicio Montero (La Rioja)

Lemona-Osasuna B, Mortera Fernández (Asturias)

Izarra-Tudelano, Hervias Rubio (La Rioja)

El palentino **Lobos Enríquez** dirigirá el encuentro Cacereño-Linense del Grupo IV de 2ª B.

Lobos Enríquez FOTO LUIS

M.C.D.2022

Fútbol provincial

Acuerdos del Comité y próxima jornada

Comienzan los Juegos Escolares en la capital

Acuerdos más importantes adoptados por el Comité de Competición de la Delegación Provincial de Fútbol en su última reunión:

* **En Primera Regional:** suspender por tres partidos a Ernesto Gallardo Llano (Herrera B) por insultar al árbitro. Un partido a Raúl Gallego Calzada (Monzón) por acumnulación de amonestaciones.

* **En Juvenil Provincial:** suspender por dos partidos por menosprecio al árbitro a Pedro Herrero Sardón (Villamuriel) y Manuel García Maté (Baltanás). Un partido por diferentes motivos a Mario Ruiz González (Aguilar), Alberto González Torres (Venta de Baños), Raúl Pérez Pérez (Villamuriel), Ramón Fernández de la Fuente (Baltanás), Teodoro Rubio Calleja (Baltanás) y Alberto Diago Calleja (Baltanás).

Los partidos para la próxima jornada:

PRIMERA REGIONAL

Herrera B-Barruelo
Torquemada-Otero
Cervera-Dueñas
Baltanás-Guardo B
Palencia B-Monzón (La Balastera)
Paredes-Villada
Alar-Boadilla

Todos los partidos, a las 16 horas del domingo en los campos citados en primer lugar. Descansa: Frómista.

JUVENIL PREFERENTE

-Domingo, 22:

C.D. San Telmo-Centro Udaco, a las 12 en San Telmo.
Peña Castilla-Arandina, a las 12 en Viñalta.

JUVENIL PROVINCIAL

Venta de Baños-Carrión
Villamuriel-Palencia B
Baltanás-Peña Castilla B
Aguilar-San Antonio

Todos los partidos, a las 16 horas del sábado en los campos citados en primer lugar.

BENJAMINES-CAJA ESPAÑA

-Sábado, 21:

Peña Castilla-Ave María, a las 10,30 en Viñalta
C.I. de la Amistad-E.M. Venta de Baños B, a las 11,30 en Viñalta
E.M. Herrera B-E.M. Herrera A, a las 12 en Herrera
E.M. Villamuriel-San Antonio, a las 12 en Villamuriel
San Telmo A-San Telmo B, a las 12,30 en Viñalta

-Domingo, 22:

San Juanillo A-San Juanillo B, a las 10,30 en Viñalta
Palencia A-E.M. Venta de Baños C, a las 11,30 en Viñalta
Santa Bárbara-Palencia Padre Claret, a las 12,30 en Viñalta
E.M. Venta de Baños A-E.M.D.D. Dueñas, a las 12 en Matadero

JUEGOS ESCOLARES PARA LA CAPITAL

*** Cadete.-**

-Sábado, 21:

Peña Castilla A-Palencia A, a las 16 en Loyola
Seminario Menor-San Juanillo, a las 11,30 en Seminario
San Telmo-Ave María, a las 10,30 en San Telmo

-Domingo, 22:

Palencia B-Cristo Atlético, a las 11,30 en Las Ferrallas
San Antonio-Peña Castilla B, a las 10,30 en Viñalta

*** Infantil.-**

-Sábado, 21:

Cristo Atl.-San Juanillo, a las 11,30 en Otero
San Antonio-Ave María, a las 16 en Viñalta
San Telmo-Seminario Menor, a las 12,15 en San Telmo
Palencia B-San Agustín, a las 12,15 en Ferrallas

-Domingo, 22:

Peña Castilla A-Palencia A, a las 11 en Loyola
Descansa: Peña Castilla

***Alevín.-**

-Sábado, 21:

Peña Castilla A-Palencia A, a las 12,15 en Loyola
San Juanillo Pal Motor-San Telmo A, a las 10 en Viñalta
San Antonio Tello Téllez-Ave María, a las 12,30 en Viñalta
San Juanillo B-Palencia Padre Claret, a las 11,15 en Viñalta
Palencia B-San Telmo B, a las 11 en Ferrallas
Santa Bárbara-Peña Castilla B, a las 11 en Loyola

Fútbol palentino

Liga juvenil provincial de Fútbol

La Peña Castilla B frenó al líder Villamuriel

RESULTADOS Y CLASIFICACION

C.F. Palencia B - C.D. Carrión 3-1
Peña Castilla B - C.D. Villamuriel 1-0
C.D. San Antonio - C.D. Baltanás 3-0
C.D. V. de Baños - C.D. Aguilar 1-0

	J.	G.	E.	P.	F.	C.	Ptos.
1.-C.D. Villamuriel	5	4	0	1	11	3	8+ 4
2.-Peña Castilla B	5	3	2	0	6	3	8+ 2
3.-C.D. San Antonio	5	3	1	1	14	6	7+ 1
4.-C.D. V. de Baños	5	3	1	1	12	6	7+ 1
5.-C.D. Aguilar	5	1	2	2	6	7	4
6.-C.F. Palencia B	5	1	1	3	7	11	3- 3
7.-C.D. Baltanás	5	1	1	3	8	19	3- 1
8.-C.D. Carrión	5	0	0	5	5	14	0- 4

Liga Benjamín de Fútbol Caja España

La E.M. Venta de Baños B, intratable en el Grupo I

Santa Bárbara y San Telmo A comparten líderato del Grupo II

GRUPO 1

Peña Castilla - E.M. Herrera B 4-2
Ave María - San Juanillo A 4-3
San Juanillo B - C.I. de la Amistad 3-2
E.M. V. de Baños B - Palencia A 4-3
E.M. V. de Baños C - E.M. Herrera A 0-5

CLASIFICACION

	J.	G.	E.	P.	GF.	GC.	Ptos.
1.-E.M. V. de Baños B ...	6	5	1	0	24	6	11+5
2.-San Juanillo A	6	3	2	1	21	7	8+2
3.-E.M. Herrera A	6	3	2	1	17	7	8+2
4.-Ave María	6	4	0	2	19	13	8+2
5.-Palencia A	6	3	1	2	20	8	7+1
6.-Peña Castilla	6	2	1	3	11	14	5-1
7.-E.M. V. de Baños C ...	6	2	1	3	11	17	5-1
8.-San Juanillo B	6	2	0	4	6	26	4-2
9.-C.I. de la Amistad	6	1	1	4	7	24	3-3
10.-E.M. Herrera B	6	0	1	5	3	17	1-5

GRUPO 2

Palencia P. Claret - E.M. Villamuriel 1-0
San Antonio - E.M. V. de Baños A 0-2
E.F.D.M. Dueñas - San Telmo A 1-4
San Telmo B - A.D. Las Torres 1-0
DESCANSO: Santa Bárbara

CLASIFICACION

	J.	G.	E.	P.	GF.	GC.	Ptos.
1.-Santa Bárbara	5	5	0	0	46	3	10+6
2.-San Telmo A	6	5	0	1	40	8	10+4
3.-Palencia P. Claret	6	4	1	1	21	15	9+3
4.-San Telmo B	5	3	0	2	15	15	6
5.-A.D. Las Torres	6	2	1	3	12	19	5-1
6.-E.F.D.M. Dueñas	5	2	0	3	13	14	4-2
7.-E.M. Villamuriel	5	1	0	4	9	15	2-2
8.-E.M. V. de Baños A	5	1	0	4	6	44	2-2
9.-San Antonio	5	0	0	5	3	32	0-6

Buena jornada para los equipos de la Ciudad Asistencial

Fútbol en San Telmo

Los alevines, los únicos derrotados del fin de semana

Buena fue la jornada para los equipos de la Ciudad Asistencial San Telmo a nivel de resultados. Los benjamines "A" y "B" lograron sendos triunfos. El "B" derrotó a las Torres de Calabazanos por 1-0, tanto de Jorge, en un partido en el que los santelmistas fallaron innumerables ocasiones de gol. Rafa, Carlos, Jorge, Antonio, Alvaro, Borja y Javi (Edu) jugaron por parte santelmista.

El equipo "A" jugó ante el Dueñas. Tras una mala primera parte, los rojillos desplegaron su juego habitual acabando ganando por 4-1, con tantos de Oscar, Eder (2) y Juanga. Por el San Telmo se alinearon Abel, Héctor, Rubén, Rodrigo, Diego, Oscar, Juanga. Posteriormente lo hicieron David, Héctor Pedrosa, José Antonio y Javi. Los dos equipos benjamines se medirán esta próxima semana entre sí.

Los alevines fueron los únicos derrotados del fin de semana al caer en la Ciudad Asistencial ante el Venta de Baños "B" de José Manuel Merino por 1-4. El tanto del honor del San Telmo, que no jugó a su altura, fue logrado por Luis. Pedro Luis, Iván, Pedro Marcos, Juanma, Alberto, Luis, Juan Pablo, Héctor, Jonhatan, David y Martín. Posteriormente lo hicieron Manolo, José Luis, Argibel, Jesús y Quiñi.

Los infantiles se medían al potente San Juanillo, al igual que los alevines en partido amistoso al no haber competición. Los de Víctor Cantalapiedra y Daniel Campo ganaron por 1-0, tanto de Julio Calleja, evidenciando una franca mejoría que se nota jornada a jornada. Iñaki, Guillermo, Javi, Oscar, Mario, Martín, Dani, Julio, Alberto, Diego y Manuel formaron inicialmente. Posteriormente lo hicieron Onecha, David, Raúl, Iván, Rafa y Oscar de la Fuente.

Finalmente, los cadetes se midieron también al San Juanillo en la Ciudad Asistencial. Tras adelantarse los de Alfredo en el marcador, el San Telmo acabó ganando por 4-1 en un buen partido de los de Susi. Ricardo Montoya (2), Iván y Rubén fueron los autores de los tantos de un San Telmo que jugó con Kiko, Fernando, Juan, Carlos, Raúl, Rubén, Ricardo, Rodrigo, Carlos Borja, Dani (Alberto) e Iván.

M.C.D.2022

S. D. Almazán

Tercera División

El Venta de Baños prepara la visita del Almazán tras la decepción sufrida en Medina

El partido lo dirigirá el salmantino Corrales Tello

Carlos M. SANTOYO

Después de la inesperada e injusta derrota encajada en Medina del Campo, el C.D. Venta de Baños prepara la visita de la S.D. Almazán. Un encuentro que se jugará a las 16 horas del domingo, en el Polideportivo Municipal de la localidad ferroviaria, con arbitraje del salmantino Corrales Tello.

La expedición venteña regresaba desolada de tierras vallisoletanas tras perder con la Gimnástica Medinense. Y es que el tropiezo ha relegado al equipo a zona de nadie cuando empezaba a saborear las mieles del play-off.

La plantilla reanudaba anoche los entrenamientos y ya sólo se piensa en el próximo rival, la S.D. Almazán, en un nuevo compromiso complicado para los pupilos de Jesús Aparicio, que confía en la recuperación de Javier Alonso para ese encuentro. Porque Alberto Sedano continúa en el dique seco.

EL PROXIMO RIVAL

La S.D. Almazán afronta esta temporada con 400 socios y un presupuesto cercano a los dieciseis millones de pesetas.

Su entrenador es Raúl Martínez, que cuenta con la siguiente plantilla:

* **Porteros.**– Jimeno y Luis Alberto.

* **Defensas.**– Jesús Angel, Aragonés, Celes, Tobi (Numancia), Omeñaca y Juan Diego.

* **Centrocampistas.**– Mateo, Molina, Juanjo, Pirola, Lucas, Luis García (San Esteban) y Luismi (Astorga).

* **Delanteros.**– Fran (Uxama), Julito, Alfredo y Ramón.

El pasado domingo se imponía en La Arboleda al Salmantino -goles de Fran y Ramón– pese a adelantarse en el marcador el conjunto charro a través de Gómez. Su alineación: Luis Alberto, Jesús Angel, Aragonés, Celes, Luis García (mn. 58, Mateo) (mn. 68, Julio), Pirola, Fran, Juanjo, Luismi, Ramón y Tobi.

Actualmente figura en la décima posición de la tabla con 12 puntos. Con 14 goles a favor y 16 en contra. Los resultados obtenidos hasta este momento en sus desplazamientos: Atlético Burgalés (4-1), Hullera (0-1), Arandina (1-1), Lermeño (0-1) y Cultural de León (2-0).

LA ULTIMA VISITA DEL ALMAZAN

La S.D. Almazán visitaba por última vez al Venta de Baños el 10 de mayo de 1992. Desarbolando por completo a un conjunto ferroviario que perdía 0-3 pese a actuar en superioridad numérica desde el mn. 31 por expulsión del soriano Marino.

Jesús Aparicio alineaba a Zapatero, Villahoz, Sedano, Carrión (mn. 50, Geli), Juanmi, García, Catón, David, Lolo (mn. 50, Sasi), Luis y Javi de la Torre. Y el técnico visitante hacía lo propio con Toño, Nacho, Aragonés, Lucas, Omeñaca, Celes, Marino, Julio, Carlos Pérez, Molina y Juanjo (mn. 71, Diego).

Los tantos adnamantinos los marcaban Carlos Pérez de penalty (cometido por Juanmi sobre Julio), Juanjo y Lucas. Brillando de forma especial el ex-morado Carlos Pérez, actualmente en las filas del Cristian Lay de Jerez de los Caballero (Badajoz) de 3ª División. Un equipo que se encuentra en la segunda posición del Grupo XIV, a dos puntos del líder Plasencia.

ARBITROS

Colegiados designados para la próxima jornada en el Grupo VIII de 3ª División Nacional de Fútbol:

Zamora-Covaleda, Fornieles López (Salamanca)

Arandina-Hullera, **García Calvo (Palencia)**

Uxama-La Bañeza, Martín Gómez (Valladolid)

Lermeño-Atlético Burgalés, Montero Alvarez (Zamora)

Monteresma-Ribert, Moneo Marina (Burgos)

Cultural de León-Bembibre, Nieto Niño (Valladolid)

Salmantino-Segoviana, Santamaría Nicolás (Burgos)

Venta de Baños-Almazán, Corrales Tello (Salamanca)

Astorga-Medinense, **Camazón Linacero (Palencia)**

Béjar-Laguna, López Clausín (León)

Aguilar de Campoo

XIV Campeonato de Invierno de Fútbol-Sala

PRIMERA DIVISION

JORNADA: 6ª 77 goles.- 2 amarillas.

RESULTADOS

Mesón Casasola - Gullón	4-6
Molokai - Peña Aguilón	1-6
Cocsp Aguilar M. - Colchoneros	8-3
Báscones Ojeda - Bar Río	1-8
Bar La Pedrosa - Mudá Contacto	3-4
Trenti Quasar - D. Bar Contacto	7-5
Albanta Bar - Pub Zoom	2-7
Mercaben - Zarenna Socayo	4-8

CLASIFICACION

	J.	G.	E.	P.	GF.	GC.	Ptos.
1.– Mudá Contacto	6	5	1	0	24	12	11+ 5
2.– Zarenna Socayo	6	4	1	1	36	25	9+ 3
3.– Gullón	6	4	1	1	24	21	9+ 3
4.– Bar Río	6	4	0	2	33	17	8+ 2
5.– Pub Zoom	6	3	2	1	28	13	8+ 2
6.– Cocsp Aguilar M.	6	3	2	1	25	19	8+ 2
7.– Albanta Bar	6	3	1	2	28	18	7+ 1
8.– Bar Peña Aguilón	6	3	0	3	20	13	6
9.– Colchoneros	6	3	0	3	20	22	6
10.– Báscones Ojeda	6	3	0	3	18	20	6
11.– Trenti-Quasar	6	2	1	3	28	27	5– 1
12.– Bar La Pedrosa	6	1	2	3	14	19	4– 2
13.– Mesón Casasola	6	2	0	4	19	28	4– 2
14.– Mercaben	6	1	1	4	16	26	3– 3
15.– D. Bar Contacto	6	1	0	5	20	30	2– 4
16.– Molokai	6	0	0	6	11	40	0– 6

GOLEADORES:

Con 17 goles: Sito (Zarenna Socayo)
Con 12 goles: Millán (Cocsp Aguilar)
Con 11 goles: Javi Blanco (Bar Río).

SEGUNDA DIVISION

Grupo "A"

JORNADA: 6ª 34 goles.- 2 amarillas

RESULTADOS

P. Express Cargo - Perazancas	2-5
Fortuny Ramón - Reloj. Domingo	9-3
Bar Cascajera - Pas Fris	4-1
Sanyo Expert - Makoki Cope	2-6
Mesón Canduela - Caja Madrid	1-0

CLASIFICACION

	J.	G.	E.	P.	GF.	GC.	Ptos.
1.– Bar Cascajera	6	6	0	0	29	6	12+ 6
2.– Caja Madrid	6	4	0	2	37	7	8+ 2
3.– Fortuny Ramón	6	4	0	2	27	25	8+ 2
4.– Perazancas	6	4	0	2	26	24	8+ 2
5.– P. Express Cargo	5	3	1	2	25	12	7+ 1
6.– Makoki Cope	6	3	1	2	24	18	7+ 1
7.– Mesón Canduela	6	3	0	3	18	15	6
8.– Reloj. Domingo	6	2	0	4	15	33	4– 2
9.– Sanyo Expert	6	0	0	6	7	44	0– 6
10.– Pas-Fris (*)	6	0	0	6	13	38	-2– 6

Grupo B

JORNADA: 6ª 39 goles.- 1 amarilla

RESULTADOS

Soto M. Castillo - Zoom B	2-11
Crist. Vielba - Mesón Chigri	6-2
D. Bar el Rollo - Proforja S.L.	5-3
Deportes K-2 - Zarenna Gary's	1-2
At. Burgalés - Dec. Hnos. Mtnez.	1-6

CLASIFICACION

	J.	G.	E.	P.	GF.	GC.	Ptos.
1.– Crist. Vielba	6	3	3	0	22	15	9+ 3
2.– Mesón Chigri	6	4	0	2	31	22	8+ 2
3.– Deportes K-2	6	3	1	2	20	16	7+ 1
4.– Zoom "B" (*)	6	3	1	2	29	25	6+ 1
5.– D. Bar el Rollo	6	3	0	3	27	25	6
6.– Soto M. Castillo	6	3	0	3	22	24	6
7.– Zarenna Gary's	6	2	2	2	12	20	6
8.– Proforja S.L.	6	1	2	3	15	21	4– 2
9.– Dec. Hnos. Mtnez.	6	2	0	4	19	26	4– 2
10.– At. Burgalés	6	1	1	4	19	22	3– 3

GOLEADORES:

Con 11 goles: Ricardo (Mesón Chigri) y Tín (Caja Madrid)
Con 10 goles: Piti (Penosos); Toyos (R. Domingo) y Gustavo (Fortuny).

(*) Figuran con puntos menos por sanción.

M.C.D.2022

Plantilla del R. C. Palencia FOTO LUIS

Rugby

Palencia R. C. 3, Minotauro Valladolid 39

Destacada actuación del joven jugador local, Mario

MINOTAURO R.C., 39; PALENCIA R.C., 3

Alineación: Manu; Rafa, Carmelo, Silvino, Willy, Mario, Vita, Gerardo, Andrés, Julio, Mota, Cantera, Ismael, Asier. Segundo tiempo Manuel y Dito.

Comentario: Buen partido el jugado por ambos equipos con clara superioridad vallisoletana en la línea de tres cuartos, donde los chavales palentinos flojearon en defensa costando varios ensayos en el inicio.

El equipo palentino realizó un buen partido, en especial en delantera, donde superó en distintas fases del partido al veterano equipo de Valladolid. Gran parte de los saques en meleé y touch fueron ganados por el joven paquete palentino, perdiendo por contra balones ganados en el juego abierto y a la mano.

Se empieza a observar una rápida asimilación de los complicados gestos técnicos del juego, pero falta por llevar esta mejoría a las distintas fases del juego donde todavía se peca de inexperiencia, a pesar del gran derroche de coraje y entusiasmo de los jugadores.

No es costumbre del mundo rugbístico, donde siempre prima el juego de conjunto frente al individual, el destacar algún jugador, pero existen casos como el joven Mario (17 años) que en sus primeros partidos está demostrando lo que un joven con ganas puede enseñar a otros jugadores más versados.

Gracias a estos jóvenes las gradas del "Campo de la Juventud" cada vez se ven más pobladas de los primeros aficionados al rugby en Palencia, a los que llevamos más tiempo nos enorgullece lo que cada partido hacen estos chavales y nos permite poder seguir en contacto con este deporte y esperar su definitiva consolidación.

Gracias chavales.

A. Gutiérrez

Jugada del encuentro del sábado FOTO LUIS

Patronato Municipal de Deportes

Clasificaciones de las competiciones de fútbol-sala

Clasificaciones de las competiciones de fútbol-sala del Patronato Municipal, a fecha 16-11-92:

DIVISION DE HONOR

	J.	G.	E.	P.	F.	C.	Ptos.
Repuestos Neira	5	5	0	0	31	12	10+ 6
Champañería Burbujas	6	4	2	0	31	19	10+ 4
Inmobiliaria Hispogar	5	4	1	0	28	11	9+ 7
Restaurante Carmina	5	4	0	1	24	13	8+ 2
Esmena S.A.	5	3	0	2	26	20	6+ 2
C. Ganadera Gaher-Norel	5	1	3	1	21	21	5– 1
Bar Toledo	4	2	1	1	15	16	5+ 3
Ramos Optica	5	2	0	3	23	28	4– 4
Decoraciones Josma	5	1	0	4	18	27	2– 4
Disco-Bar La Cabina	5	0	1	4	9	30	1– 5
Clash Bar	5	0	0	5	16	30	0– 8
El Chaval de Lorenzo	5	0	0	5	14	29	0– 2

PRIMERA DIVISION

GRUPO I

	J.	G.	E.	P.	F.	C.	Ptos.
IN.MA.PA.	5	4	1	0	25	13	9+ 3
Bodeguilla Nati	5	4	0	1	28	16	8+ 4
Cafetería Pandos -A-	5	2	2	1	24	29	6
Cafetería La Esquinita	6	3	0	3	25	26	6
C.D. Viñalta	5	2	0	3	28	33	4
Bar La Perla	4	2	0	2	26	11	4+ 4
Bar Novecento	5	1	1	3	12	25	3– 3
Peluquería Richi's	5	0	0	5	18	33	0– 8

GRUPO II

	J.	G.	E.	P.	F.	C.	Ptos.
Confecciones Vidal	6	4	1	1	33	16	9+ 3
Piensos Gepisa	6	4	1	1	44	22	9+ 5
P. Las Fuentes-Bar Colokt	6	3	3	0	36	26	7+ 1
Don Croissant	6	3	1	2	16	18	7+ 1
Juluis Mobiliario	6	3	1	2	22	26	7+ 1
Palausa Citroën	6	3	0	3	24	20	6+ 2
Prephor S.A.	6	0	1	5	16	33	1– 7
Pryca Palencia	6	0	0	6	13	43	0– 6

GRUPO III

	J.	G.	E.	P.	F.	C.	Ptos.
Hostal La Vasca	6	4	1	1	33	22	9+ 5
Ferretería Moro	6	4	0	2	23	20	8+ 2
Bar Telares	6	3	1	2	36	31	7– 1
Bar Tunaipe	6	3	1	2	21	22	7+ 1
Carnicería Rosario	6	3	0	3	28	27	6+ 2
Cofersa-Exco	6	3	0	3	25	25	6
Bar Casual	6	1	1	4	25	35	3– 3
Muebles Guerra	6	0	2	4	21	30	2– 6

SEGUNDA DIVISION

GRUPO I

	J.	G.	E.	P.	F.	C.	Ptos.
Const. Rufino Diez	6	6	0	0	25	12	12+ 6
Comercial Cámara	5	5	0	0	33	9	10+ 4
Nuevas Generaciones PP	6	4	0	2	35	19	8+ 4
Exclusivas Miguel	5	3	0	2	30	11	6
Ferretería Silva-Las Torres	5	1	1	3	19	25	3– 3
Talleres Autogama	4	1	0	3	7	25	2– 2
Inte Palencia	4	1	0	3	4	26	2– 2
Policía Local	5	0	1	4	10	25	1– 3
Hospital Río Carrión	4	0	0	4	7	22	0– 4

GRUPO II

	J.	G.	E.	P.	F.	C.	Ptos.
Bar Malibú	4	4	0	0	23	8	8+ 4
Podium-Gente Corriente	5	4	0	1	36	17	8+ 2
C.D. Baltanás-Discot. Baranda	5	3	1	1	33	18	7+ 3
Carnicería Carlos	5	2	2	1	18	16	6
Promoción Gitana	4	2	0	2	19	23	4
Gestoría Vélez Bosque	5	2	0	3	24	25	4
El Norte	4	1	1	2	17	15	3– 1
A.V. San Juanillo	4	0	0	4	13	33	0– 4
Quiron-Debla	4	0	0	4	6	34	0– 4

GRUPO III

	J.	G.	E.	P.	F.	C.	Ptos.
Serifar	5	4	1	0	32	16	9+ 3
C. At. Palencia	5	4	1	0	24	14	9+ 5
V. Blanco	6	4	0	2	27	19	8+ 4
Bar Emilio	5	3	1	1	25	19	7+ 3
Telestant F.S.	5	3	0	2	20	13	6
Berenguela-Video Plus	6	2	0	4	20	26	4– 2
Cafetería Pandos -B-	5	1	1	3	17	28	3– 3
C.R.C. Rizarzuela	6	1	0	5	17	32	2– 4
Celpa	5	0	0	5	20	35	0– 6

SUPRA-30

	J.	G.	E.	P.	F.	C.	Ptos.
El Palentino	5	4	1	0	19	10	9+ 5
Carpintería Grejé	5	3	1	1	15	11	7+ 3
Bar Elvira	5	2	2	1	23	14	6– 2
Telefónica	5	0	3	2	9	13	3– 1
Cajasalamanca y Soria	4	0	2	2	10	14	2– 2
C.D. Independiente	4	0	1	3	4	18	1– 3

RESULTADOS DEL MARTES

Resultados de los partidos jugados el día 10 de noviembre correspondientes al Campeonato de Fútbol Sala que organiza el Patronato Municipal de Deportes:

División de Honor

Bar Toledo - Ramos Optico 3-6

Segunda División. Grupo primero

Talleres Autogama - Hospital Río Carrión 2-3

INte Palencia - Comercial Cámara 3-7

M.C.D.2022

2.ª División Masculina de Baloncesto

Posible trueque Chente-Salgado en el Ada Boardo de Guardo

Parmentier, nuevo patrocinador del Juventud

Carlos M. SANTOYO

El próximo fin de semana se disputa la séptima jornada de 2ª División Nacional Masculina de Baloncesto. En el Grupo B-A se jugarán los encuentros Grupo Covadonga-Ada Boardo, Auto Seat-Siro Vázquez y Láser 2 Aguilar-Más y Más, descansando Maristas Iberdrola. Y en el Grupo B-B los partidos Caja de Avila-Mi Sofá, Fórum Sub'23-Universidad de Salamanca y C.B. Palencia-Suheca Cedesa Maristas, descansando el Auto Escuela Ignacio.

GRUPO B-A

***Láser 2-Más y Más.-**

El Laser 2 Aguilar, único equipo que está cumpliendo en esta fase inicial del campeonato, entrenaba la tarde-noche de ayer en León con todos sus efectivos, a excepción de lo jugadores de la localidad. Y es que su técnico, Tito Sobrín, desea preparar a conciencia el duelo en la cumbre previsto para las 18,15 hora del sábado, en Aguilar de Campoo, frente al líder Más y Más, por lo que también convocaba al vallisoletano Javi Cuadrado para esa sesión especial.

Hay que recordar que el próximo rival de los norteños se imponía la pasada jornada al Auto Seat de Burgos por 108-96 (58-36 al descanso). Su alineación: Felipe (11), Urbano (22), Dani Salvadores (20), Sanguino (21), Tito (13) -cinco inicial- Eloy Vizcaya (2), Juan Neira (12) y Luis Fuente (7).

*** Trébol Grupo-Ada Boardo.-**

Solamente un milagro clasificaría al Ada Boardo para la liguilla de ascenso tras su nueva derrota casera frente al Laser 2 Aguilar. Y ese milagro podría buscarlo la Junta Directiva contratando al pivot leonés Chente si éste rebajase sus actuales pretensiones.

Hay que recordar que al exjugador del C.B. Juventud ya le quería el conjunto guardense a comienzo de liga, solicitando entonces diez mensualidades de 60.000 pesetas. Pero en estos momentos pide 90.000, cantidad a estudiar por los responsables de la entidad norteña.

Una cosa parece evidente: si se fichase a Chente posiblemente se concediera la baja a Salgado, actualmente en el dique seco por culpa de unas fiebres de Malta. No obstante lo que más pesará finalmente en la decisión será la actual situación deportiva, decepcionante a más no poder, y la relación calidad-precio de Chente tras seis meses sin jugar.

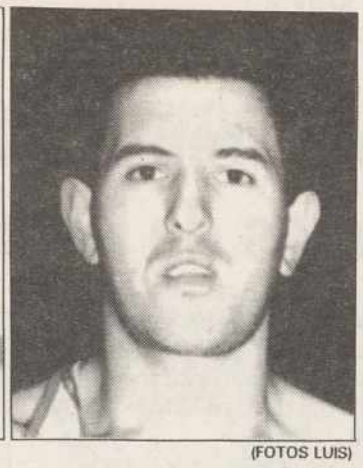

Chente y Salgado (FOTOS LUIS)

De momento, Javier Calderón y sus pupilos preparan la visita del sábado al Trébol Grupo de Gijón a la espera del desarrollo de los acontecimientos.

GRUPO B-B

*** C.B. Palencia-Suheca Maristas.-**

El C.B. Palencia sufría un importante revés en Salamanca de cara a sus aspiraciones de clasificación entre los cuatro primeros de su grupo en esta primera fase.

Y ello le obligará a vencer a las seis de la tarde del sábado, en el Pabellón Municipal, a un Suheca Maristas con mucho que ganar y poco que perder al encontrarse anclado en el farolillo rojo de la tabla.

Carlos Mendiguchía continúa de baja en la plantilla que dirige Pablo Calvo. Algo que está acusando en exceso el cuadro morado.

El Suheca Maristas, que descansaba la pasada jornada, no podrá contar en el derby capitalino con Israel debido a que ha estado casi diez días con fiebre y, lógicamente, se encuentra muy débil. César Burón por su parte anda con molestias, aunque seguramente pueda jugar.

La novedad en la convocatoria podría centrarse en la inclusión de Roberto Llamas y Alfonso Hervella, del equipo juvenil que próximamente participará en Liga Autonómica.

*** Descanso para Auto Escuela Ignacio.-**

El Auto Escuela Ignacio, que descansa esta jornada, no ha programado partido amistoso alguno para el fin de semana. Eso sí, el próximo martes se enfrentará en Valladolid al Fórum Juvenil. A las 21 horas en el Polideportivo Pisuerga.

Por cierto, el equipo palentino se llamará a partir de ahora Parmentier-Juventud tanto en 2.ª División como en categoría cadete. Un patrocinio de millón y medio de pesetas gracias a la gestión de Frutas Carrancio.

Comienza el sábado

I Torneo Patronato Municipal de Baloncesto Base

El próximo sábado, día 21, dará comienzo el I Torneo Patronato Municipal de Baloncesto Base que, con la colaboración del organismo municipal, organiza la Delegación Provincial de Baloncesto reuniendo a 50 equipos de categoría cadete, infantil, pre-infantil y minibasket, tanto masculinos como femeninos, con la participación de más de 600 jugadores.

Este torneo, que no supone desembolso económico alguno para los participantes, ha sido creado para cubrir el vacío de competición existente en estas categorías al no convocarse, hasta hace recientes fechas, los llamados Juegos Escolares, y supone un reto para esta Delegación por el volumen de encuentros a disputar y la laboriosa organización que ello representa.

No obstante, con la colaboración inestimable del Patronato Municipal, esta Delegación espera un desarrollo del torneo acorde con la ilusión que sus miembros han puesto en él, deseando que durante las mañanas de los sábados, los niños y niñas de 10 a 15 años disfruten jugando al baloncesto, contribuyendo de una forma sana y a través del deporte a su formación como personas.

La Delegación agradece al Patronato Municipal de Deportes su colaboración en este Torneo, y a los entrenadores monitores y jugadores con cuya participación la Delegación Palentina de Baloncesto espera celebrar una brillante competición en beneficio de todos.

1ª División Nacional de Fútbol-Sala

Colchón Tolón 4, Repuestos Neira 4

El equipo palentino mereció el triunfo en Zamora

Sexta jornada de la primera división nacional B, grupo 15, en el Pabellón Angel Nieto de Zamora, donde se enfrentaron el equipo Colchón Tolón de esa capital y nuestro representante palentino Repuestos Neira, finalizando el encuentro con empate a cuatro tantos (3-1 al descanso).

Arbitros: A petición del equipo local los segovianos Gena Ballesteros y Luis Miguel Rico, y en la mesa Rocío Martínez. Como ya es costumbre en todos los arbitrajes observados, no aplicaron nunca la nueva regla de acumular las faltas o tarjetas después de conceder la ley de la ventaja. Acertaron en la señalización de un penalti al equipo palentino por falta de su portero, pero no lo hicieron en un claro empujón de un defensor local al visitante Colo dentro, y permitieron el jugo excesivamente duro de los locales a los que mostraron cuatro tarjetas amarillas y una azul a su portero De Nene por 5 faltas y a dos a los palentinos, pero solo una de todas ellas al zamorano Codon por juego duro.

Alineaciones:

Colchón Tolón: De Nene, Mollón, Serafín, Codón y Valentín, después salieron Martín, Fernández, José Antonio, Alberto y el portero Borrego.

Curro FOTO LUIS

Repuestos Neira: Zuzu, Colo, Kiko, Curro y Palomo; cambios: Javi y Tinín.

Marcador: Minuto 5: 0-1, Palomo; m. 9: 1-1, Valentín; m. 19: 2-1, Alberto; m. 19: 3-1, Fernández, de penalti. Segundo tiempo, m. 2: 4-1, José Antonio; m. 5: 4-2, Palomo; m. 14: 4-3, Palomo; m. 20: 4-4, Curro.

Comentario:

El equipo palentino de Repuestos Neira consiguió empatar un resultado que se había puesto cuesta arriba con un 4-1 en contra. Comenzaron bien los palentinos con rápidas internadas, principalmente por parte de Colo por su banda derecha, y a los 5 minutos, en una falta muy bien ejecutada, Palomo consigue inaugurar el marcador. El empate se produjo en una internada del local Valentín que consiguió batir al meta Zuzu (debutante del Repuestos Neira) en su salida, Esta parte continuó muy igualada, con algunas ocasiones para ambos equipos, destacando un tremendo tiro al poste del local Serafín, pero faltando un minuto para el final de este tiempo los locales consiguieron dos nuevos tantos, uno de ellos de penalty.

Al comienzo de la segunda parte (minuto 2) Colchón Tolón consigue perforar la portería forastera estableciendo un claro 4-1 en el marcador que parecía que podría sentenciar el encuentro. Los palentinos no pensaron así y se volcaron sobre la puerta contraria superándoles netamente en dominio, juego y oportunidades, no achicándose con las duras entradas de los locales a los que les fueron señaladas 21 faltas a lo largo del partido por 8 a los jugadores de Repuestos Neira, terminando casi todos los componentes con marcas en las piernas y recibiendo como premio a falta de 9 segundos un valioso empate que con el tanto adverso que tenían fue muy bien recibido, pero que fue poco para los méritos realizados, ya que se merecieron la victoria.

Próxima jornada:

El sábado 21, en el Pabellón Municipal, Repuestos Neira recibirá la visita del Cantinas F.S. de León, equipo que la pasada temporada se proclamó campeón de la liga y copa, ésta ganada a Repuestos Neira en la final y perdiendo con los palentinos la Super Copa en la prórroga.

Se supone un encuentro muy competido con pronóstico incierto, si bien los locales esperan continuar con la buena racha tras el flojo comienzo.

Resultados y clasificación

Dulces Hermas - San Carlos	9-8
Colchón Tolón - REPUESTOS NEIRA	4-4
Cantinas - Cropusa Baños	5-6
Almazán - Cristalerías Gutiérrez	3-6
Pizarrales - Vinos Tierra	11-4
Argüelles - Spórting Zamora	3-1
San Miguel - Filasa La Flecha	6-2

DESCANSO: Cistierna Hollywood

CLASIFICACION

	J.	G.	E.	P.	GF.	GC.	Ptos.
1.-P. Pizarrales	5	5	0	0	51	14	10+4
2.-C. Gutiérrez	6	4	1	1	36	18	9+3
3.-C. Hollywood	5	4	0	1	22	13	8+4
4.-Cropusa Baños	6	3	1	2	37	32	7+1
5.-Colchón Tolón	5	3	1	1	27	22	7+3
6.-Cantinas	5	3	0	2	25	18	6
7.-Dulces Hermas	5	3	0	2	36	32	6
8.-Argüelles	6	2	2	2	23	30	6
9.-Vinos Tierra	6	3	0	3	32	46	6
10.-San Miguel	6	2	1	3	28	34	5-1
11.-REPUESTOS NEIRA	6	2	1	3	26	35	5-1
12.-San Carlos G.H.C.	6	2	0	4	33	35	4-2
13.-Filasa La Flecha	6	0	2	4	18	34	2-4
14.-Sporting Zamora	6	1	0	5	17	36	2-4
15.-Almazán	5	0	1	4	23	35	1-3

M.C.D.2022

Fútbol: Copa de Europa sub'21

España resolvió frente a Eire en el primer tiempo con goles de Kiko y Acosta

Jerez de la Frontera (Cádiz), (EFE).

2 - España: Valencia; Velasco, Prieto, Santi, Lasa; Imaz, Acosta, García Sanjuán, Guerrero (Seba, m. 63); Alfonso (Santi Cuesta, m. 77) y Kiko.

1 - Eire: MacKenna; Broughan, McCarthy, Breen, Dunne; Kavanach, Kinsella (Dempsey, m. 79), McGrath, Brady; Rush (Kelly, m. 75) y Gallen.

Goles: 1-0, M.24: Kiko, de cabeza tras una jugada de pizarra con saque de falta de Velasco y toques de Guerrero y Alfonso; 2-0, M.28: Acosta, de fuerte disparo por bajo al borde del área, tras recibir desde la derecha de Velasco; 2-1, M.65: McCarthy, de cabeza ante la salida del portero Valencia.

Arbitro: Ernest Kesseler (Luxemburgo). Mostró tarjetas amarillas a los irlandeses Dunne (m.40) y Groughan (m.49).

Incidencias: Partido correspondiente a la Copa de Europa de selecciones nacionales Sub'21, disputado en el estadio municipal de Chapín, al que asistieron unos 12.000 espectadores, entre los que había numerosos seguidores irlandeses. Terreno de juego en buenas condiciones. En el minuto siete Acosta tuvo que retirarse momentáneamente a los vestuarios en donde se le dio un punto de sutura en la ceja derecha por una entrada de Kavanach. El jugador retornó al terreno de juego en el minuto doce. Javier Clemente, seleccionador nacional absoluto, vio el encuentro desde el banquillo, y también asistió Angel María Villar, presidente de la Federción Española de Fútbol.

La selección española sub-21 enseñó el camino del fútbol ofensivo y del gol durante la primera mitad del encuentro que le enfrentó a Eire, que se saldó finalmente con un apurado triunfo por 2-1 tras la reacción del conjunto británico en la última media hora.

Para este partido, Andoni Goicoechea, seleccionador sub-21, que contó con la colaboración en el mismo banquillo de Javier Clemente, expuso el clásico planteamiento de 4-4-2, con continuas subidas de Velasco y Lasa por sus respectivos laterales.

Tras unos minutos iniciales de desconcierto en el conjunto español, el carril derecho se convirtió en el principal arma ofensiva de los pupilos de Goicoechea.

Un cuarto de hora hizo falta para que España se centrara de forma definitiva y comenzara a desplegar un fútbol rápido e incluso vistoso, con gran vocación ofensiva y una verticalidad que rara vez se ve en el fútbol español.

Velasco y Acosta se desdoblaron continuamente por su banda derecha muy bien lanzados por Guerrero, García Sanjuán e Imaz, que superaron por completo a sus rivales, incapaces de contrarrestar su juego, ya que solo llegaron en una ocasión a las inmediaciones de Valencia, en el minuto 38, pero Rush envió el balón fuera.

El jerezano Kiko quiso ser profeta en su tierra y abrió el marcador tras culminar de cabeza una jugada de pizarra con saque de falta de Velasco hacia Guerrero, toque de éste a Alfonso, quien envió al jugador del Cádiz.

El madridista y el cadista reverdecieron los recientes laureles que les llevaron a encaminar el título olímpico que consiguió España en los Juegos Olímpicos de Barcelona.

Ambos intentaron pedir paso hacia la selección absoluta y si el madridista ha entrado en las anteriores convocatorias de Clemente, Kiko lo volvió a hacer con un gol y su habilidad en ataque.

España no cesó en su buen juego, y continuó desarbolando a Eire. En una de las muchas entradas de Velasco por la derecha llegó el segundo tanto, obra de Acosta, que en esa ocasión había subido por el centro, y posteriormente pudieron llegar otros tantos, pero en la más clara Kiko envió el balón de cabeza muy cruzado.

Kiko y Alfonso destacaron en ataque

En la reanudación, Eire no pareció reaccionar y el encuentro continuó por los mismos derroteros. Velasco y Acosta siguieron desarbolando por su banda a los irlandeses. El centrocampista atlético erró un tanto en el minuto 48 cuando todo hacía presagiar que la acción acabaría en la red de MacKenna.

Sin embargo, España cedió en sus ambiciones ofensivas, aunque más en el control del centro del campo, en el que los jugadores irlandeses comenzaron a hacerse los dominadores, dispusieron de más tiempo del balón en su poder y los problemas defensivos se hicieron patentes.

Tras una acción en la que Velasco tuvo que evitar bajo los palos el remate de la delantera de la República de Irlanda, el conjunto insular acortó diferencias de forma inesperada por medio de McCarthy, en el minuto 65, de cabeza en un claro fallo de la retaguardia española.

Pese a que Goicoechea intentó solucionar los errores con la entrada de Seba y Santi Cuesta en lugar de Guerrero y Alfonso, respectivamente, no lo consiguió y Eire continuó creando más de un problema a Valencia, que vio cómo McGrath, en inmejorable posición, envió el esférico por encima del larguero.

En los últimos minutos, España se limitó a mantener un resultado que pudo haber sido mucho más amplio en un principio pero que acabó por ser un triunfo con nervios por la reacción irlandesa en la última media hora.

La opinión de los protagonistas

Clemente: *«La victoria ha sido justa»*

Jerez de la Frontera (Cádiz), (EFE).- Javier Clemente (seleccionador nacional): "La victoria ha sido justa. En el primer tiempo España ha dominado con claridad y hemos tenido oportunidades para aumentar la diferencia en el marcador.

En la segunda parte España ha tenido más problemas ya que Irlanda presionó mucho. Cuando el marcador se colocó en 2-1, nos pusimos algo nerviosos y quizá jugamos con menor precisión. Los últimos minutos han sido menos lucidos, pero España ha evidenciado que es superior a Irlanda.

Con respecto a la clasificación, el punto que perdimos frente a Albania lo tendremos que recuperar fuera y lo mejor es que lo recuperásemos en Alemania.

La victoria de ayer espero que sea una premonición para una victoria en el partido de la selección A".

Francisco Narváez "Kiko" (Cádiz C.F.): "He estado muy feliz en el partido, España ha dominado por completo. Al haber marcado un gol me he sentido muy contento, significa mucho al haberlo logrado ante mis paisanos. La victoria es justa, pero algo corta, ya que yo mismo he tenido oportunidades de hacer un segundo gol pero no he tenido suerte".

Miguel Lasa (Real Madrid): "Después de seis años en la selección sub 21 estoy muy contento. La subida a la selección absoluta no me preocupa tanto aún; primero tengo que luchar por jugar en mi equipo. De momento tengo que poner todo mi empeño en los partidos que juegue"

Alfonso Pérez (Real Madrid): "Estoy muy feliz, me he entendido a la perfección con Kiko, como siempre. Me gusta jugar en Andalucía ya que el público es muy afectivo y ayer ha vuelto a animar mucho. El que hayan llamado de nuevo a Butragueño a la selección no sé si me ha perjudicado, pero él se merece estar allí ya que es un jugador excepcional. Yo lo que tengo que hacer es seguir trabajando y no pedir ninguna explicación a Clemente".

Jesús García Sanjuán (Real Zaragoza): "España ha debido ganar por 4-0 ya que tuvimos dos oportunidades clarísimas, una de Alfonso y otra de Kiko para aumentar la ventaja. Mi posición en el campo ha sido un tanto más escorada a la izquierda que de manera habitual, ya que así me lo ha indicado el seleccionador, pero estoy muy satisfecho. Tras el segundo gol irlandés nos replegamos y puede que al final nos pusiéramos algo nerviosos".

BREVES

MUERE UNA GIMNASTA EN BRASIL TRAS UN ACCIDENTE MIENTRAS REALIZABA UN EJERCICIO

Florianópolis (Brasil), (EFE).- La gimnasta Neide de Fátima Lobomeyer, de 20 años, que se quedó tetrapléjica el pasado día 2 al sufrir una caída mientras realizaba un salto de caballo, falleció ayer.

Neide fue internada tras el accidente en el hospital Sao José de la localidad de Joinville, a 170 kilómetros de esta capital, donde ayer murió a consecuencia de una neumonía doble provocada por la extrema debilidad de su organismo.

La atleta, considerada como una de las 10 mejores del país, disputaba la 32 edición de los Juegos Abiertos de Santa Catarina cuando sufrió el accidente.

SENNA CONSIDERA EL PROYECTO FERRARI MUY INTERESANTE

Sao Paulo (Brasil), (EFE).- El brasileño Ayrton Senna, tricampeón del mundo de fórmula uno, consideró ayer que la firma italiana Ferrari "tiene un proyecto muy atractivo a medio y largo plazo", aunque no desveló sus planes personales con respecto a la próxima temporada.

Senna dio a entender su inclinación por Ferrari al comentar la presencia del proyectista británico John Barnard, el carisma de la casa italiana y la solidez económica y financiera del grupo FIAT, para declarar que "quién sabe si un desafío audaz no sería la motivación que estoy buscando".

ATLETISMO: ODRIOZOLA Y SANTAFE, CANDIDATOS A LA PRESIDENCIA

Madrid (EFE).- José María Odriozola y Fernando Palacio Santafé, son los únicos candidatos que se han presentado para participar en las elecciones a la presidencia de la Real Federación Española de Atletismo (RFEA), tras concluir ayer noche el plazo de presentación de candidaturas.

La elección del presidente se celebrará en Madrid el próximo día 29 de noviembre, a partir de las 9,30 horas. Odriozola, presidente en funciones de la RFEA, presentó 90 avales, mientras que la candidatura de Palacio Santafé, presidente en funciones de la Federación Madrileña, fue respaldada por 23 avales.

M.C.D.2022

Se ha abierto proceso a 309 personas

Los mafiosos «arrepentidos» propician una gran operación contra la «Cosa Nostra» en Italia

Roma, (EFE).- En Italia se prepararon tres golpes de Estado, uno en 1970, otro en 1974 y otro en 1979, según declaró a la Comisión Parlamentaria Antimafia el mafioso "arrepentido" Tommaso Buscetta, quien con sus revelaciones a la magistratura en 1984 permitió desvelar la existencia de una "cúpula" de la Mafia.

Aunque Buscetta prestó declaración ayer durante más de seis horas ante la Comisión, presidida por Luciano Violante, que investiga las relaciones entre la Mafia y ambientes políticos, hasta hoy, martes, no se dieron a conocer las cintas de video con sus declaraciones.

Tommaso Buscetta, que comenzó a colaborar con el juez Giovanni Falcone -asesinado el pasado 23 de mayo-, habló por primera vez ante la Comisión Antimafia sobre los llamados "delitos excelentes", homicidios políticos, y reveló la existencia de tres planes para llevar a cabo sendos golpes de Estado, con la colaboración de la Mafia.

Confirmó la tentativa de golpe de estado del ex comandante fascista Junio Valerio Borghese en diciembre de 1970, que contó con el apoyo de la "cúpula" que debía encargarse de evitar la rebelión de organismos civiles sicilianos.

El "contacto" mafioso de Borghese habría sido Luciano Liggio, jefe de la familia de los "corleoneses" -actualmente condenado a cadena perpetua-, pero, según Buscetta, "me dijeron que el golpe falló porque en ese momento había una flota soviética en el Mediterráneo".

Buscetta añadió que en 1974, cuando estaba en la cárcel palermitana del Ucciardone, el director, "que era masón" le comunicó que se preparaba "un golpe de estado con la participación de militares", y que en 1979 "fue Michele Sindona, con apoyo de logias masónicas secretas, el que intentara un golpe independentista".

Pero la Mafia "no se embarcó" porque "estaba cansada de golpes", y en el caso concreto de Sindona "no concordaba con sus ideas separatistas".

Tommaso Buscetta, llamado "el boss de los dos mundos", porque pasó largos años en Brasil, donde en la década de los 70 tenía intereses en los más importantes sectores económicos del país, decidió colaborar con la justicia después de que en 1982 la Mafia asesinara a dos de sus hijos y a otros de sus familiares.

El agente de policía Calogero Ferruggia (centro) fue detenido en Milán dentro de la operación.- (Foto EFE-AP)

Giuseppe Greco, hijo del llamado «papa de la Mafia» tras su captura.- (Foto EFE-REUTER)

El "arrepentido" trazó ante la Comisión parlamentaria un cuadro completo sobre "la forma" en que la Mafia "contacta" y "utiliza" a los políticos, dijo que "los nombres de los políticos afiliados" a la organización criminal y todavía "vivos y activos" los daría solamente ante la magistratura, y avanzó una hipótesis sobre la muerte de Roberto Calvi, ex presidente del Banco Ambrosiano.

Vinculado con el ex maestro venerable de la Logia masónica P2, Licio Gelli, y con Michele Sindona, Calvi fue encontrado muerto en Londres a comienzos de la década de los 80.

"No se trató de un suicidio como se dijo", señaló Buscetta, "sino de un homicidio. Es posible que Calvi fuera asesinado por haber cometido una acción grave contra la Mafia".

En este sentido, Buscetta dijo que "podría haber utilizado de forma equivocada grandes sumas de dinero que la Mafia le habría confiado para que blanquease".

Tommaso Buscetta habló también ante la Comisión de los asesinatos del ex líder de la Democracia Cristiana, Aldo Moro, del del general Carlo Alberto Dalla Chiesa, y de otros asesinatos políticos.

Respecto del atentado mafioso contra el juez Giovanni Falcone, Buscetta dijo que no le convencía y añadió que "por supuesto el atentado fue cometido por la Mafia, pero detrás veo otras cosas", en alusión a connivencias de ambientes políticos con la organización criminal.

Sobre las nuevas relaciones políticas que está estableciendo la Mafia, Buscetta dijo que, en su opinión, "se dirigen hacia algunos partidos de formación reciente y a fuerzas políticas menores".

El desentendimiento palestino-israelí es total en las conversaciones de paz

Jerusalén, (EFE). Las conversaciones de paz de Israel con Jordania y el Líbano registran cierto progreso, están estancadas con Siria, pero con los palestinos el desentendimiento es total, informan fuentes de la delegación israelí.

"Los palestinos no comprenden que, de momento, tenemos que concentrarnos en asuntos concernientes a su autonomía, y no en cuestiones territoriales, o el futuro de Jerusalén", declaró hoy, miércoles, a la radio estatal, el jefe del equipo de negociaciones con los delegados de los territorios ocupados, Eliakim Rubinstein.

Las séptima ronda de conversaciones bilaterales de paz desde la Conferencia de Madrid, celebrada hace más de un año, finalizará mañana en Washington, y la octava se prevé para diciembre próximo.

En sus conversaciones para acordar un estatuto de autonomía provisional por cinco años para los territorios ocupados de Gaza y Cisjordania, Israel volvió a rechazar una vieja propuesta de los palestinos, la de crear un consejo legislativo de 180 miembros.

Tampoco aceptó Rubinstein una propuesta de que el futuro cuerpo de la policía palestina goce de jurisdicción en los más de cien asentamientos judíos existentes en Cisjordania y Gaza cuando entre en funciones el auto-gobierno que Israel les propone.

Los palestinos, aun aceptando el régimen de autonomía, ven en ella un simple "período de transición" a la independencia, y por ello procuran asegurarse el control en los territorios a cuya devolución aspiran para establecer un estado soberano.

Desde que comenzaron las conversaciones, los palestinos han insistido en la creación de un "consejo legislativo" - que de hecho funcionaría como un "parlamento" - mientras que Israel les ofrece un "consejo administrativo".

Los palestinos "no entienden que ahora estamos negociando su autonomía y no su independencia nacional", declaró esta semana a la prensa local el ministro de Asuntos Exteriores, Simón Peres.

"Hay aún muchas áreas que pueden servir a los palestinos para expresar la autonomía y que aún no fueron exploradas siquiera", se quejó Rubinstein al comentar la esterilidad de las conversaciones.

La delegación de Cisjordania y Gaza, que coordina sus posturas con la Organización para la Liberación de Palestina (OLP), calificó de "miserables" las propuestas israelíes.

M.C.D.2022

EL DIARIO PALENTINO

PERIODICO DE NOTICIAS, É INTERESES GENERALES.

REDACCION Y ADMINISTRACION
Don Sancho, 13, Palencia.

PRECIOS DE SUSCRICION.
En la Capital, un mes.... 1 peseta
Fuera, trimestre... ..... ,4 —

AÑO I.—NUMERO 1.º
Lúnes 12 de Febrero de 1883.
Número suelto, 5 céntimos.

PUNTO DE SUSCRICION.
En PALENCIA, en la Imprenta y Librería de Alonso y Z. Menendez D. Sancho, 13.

NO SE PUBLICA LOS DIAS FESTIVOS.

110 AÑOS INFORMANDO DIA A DIA

Su Periódico

EL DIARIO PALENTINO
EL DIA DE PALENCIA
Calle Mayor, 67

74 04 17
SUSCRIBASE

BATAN VAPOR EN VENTA.

El Importante.

El dia 18 del pres
Febrero de 1883 se r
dicialmente á las do
fiana en el palacio
S. Lázaro, el referi
la calle Mayor an
que hace ángulo
Cantarranas y
nio.

Los titulos
de condiciones
en casa del
de la Hera,
principal n

A NUESTROS
Y AL

El Diario
su publicación
por disposici
rios. Ante la
sentida, de l
periódico de es
que suscriben
dar otro nuevo
y darlo á luz
título de EL
TINO.

Toda pob
portancia
un órgan
su significa
creemos
debe s
caracte
vincia,
nombre
contan
racion
dario de la n
la prensa un

—
Raf
la
m
que se vuel
—Eso sería
jo Pla
Y luego añad
el talante
hombre que vive una esfera pu nent
lectual:

—Mañana, caballero, iremos á ver á Spie
mecánico distinguido que acaba de fabrica jo
mi direccion una máquina perfeccionada,
cual podra un niño meter en su sombre
haces de paja

—Hasta mañana, pues.

—Habladme de la mecánica,
que es la más hermosa de tod
otro con sus onagros, sus clasific
sus géneros y sus redomas llena
para lo mas que sirve es par

Al siguiente dia fué Rafael
zas en busca de Planchette y s
á la calle de la Salud, nombre de buen agüero.
La casa de Spieghaltar era un establecimiento inmenso lleno de fraguas encendidas y chispeantes.

dero de cultura, que con-
lustre y buen
d y provincia
a de
pro-
la
re-
les
r
sobra
rando
uesta
erro,
uente,
y Don
con-
ola-
s,
-
erarias.

sta vive apoyada y honrada por
demás. Un periódico es un pro-
trabajo, que merece ser
mo cuantas obras tien-
atisfaccion de las nece-

mos, continuan favoreciéndonos con él.

Palencia 12 de Febrero de 1883.

Alonso y Z. Menendez.

Seccion editorial.

EL DIARIO PALENTINO.

—

La vida de un pueblo que es
de una entidad tan impor-
mo una provincia, que tiene
ent s gubernativos, administrativos, eclesiásticos, políticos, de justicia, de instruccion pública, militares, de comunicaciones de recreo y tantos otros, no responde á su importancia sino sostiene un eco diario de la opinion pública en la prensa. Su existencia es una manifestacion elocuente del progreso y una exigencia muy justa de nuestros tiempos. La instruccion vá cundiendo de un modo rápido en las diversas clases y componentes sociales. Hoy todos leen: los hombres y las

sidades públicas. A esta consideracion debe hacerse acreedor el periódico por la excelencia posible de su modo de ser, como todas las demas obras de actividad humana. En la prensa política de batalla, la cortesia y la justicia suavizan las asperezas y consecuencias de los choques de las ideas; en la prensa de intereses generales, en la prensa de la paz la cortesia y la justicia ensanchan el círculo de sus tareas y multiplican los benéficos efectos de la culta propaganda.

Nosotros aphelamos la consideracion de nuestros convecinos, no solo por el propósito que nos guia, sino porque sabremos hacernos acreedores á él, considerándoles antes que todo y sobre todo, en cuantas cuestiones hayamos de tratar. Jamás una mala pasion moverá nuestra pluma, la romperíamos antes; porque creemos que la mision esencial de la prensa tanto mas necesaria cuanto
cual
en
vez de dividir y dificultar nada que sea digno ni honrado, aspira á ser el palenque pacífico y franco siempre abierto á las tareas de cuantos deseen trabajar con su inteligencia

—355—

una lluvia de fuego, un diluvio
océano de émbolos, de tornillos,
de travesaños, de limas, de tuercas,
e fundiciones, de maderas, de válvulas
as de acero. Los pies se enterraban en
aduras; respirábase hierro en el ambiente; los
abajadores estaban cubiertos de hierro; todo allí
a hierro; el hierro tenía vida, estaba organizado,
luidificaba, andaba, pensaba, tomando todas
ormas, obedeciendo á todos los caprichos

A través de los chirridos de los fuelles, de los *crescendos* de los martillos de los crujidos de los tornos, llegó Rafael á una habitacion grande, limpia y ventilada donde pudo contemplar despacio
sa de que habia hablado Planchette,
aquella especie de tablones fundidos
nes de hierro unidos por una especie
indescriptible.

is vuelta siete veces con rapidez á
o, dijo Spieghalter enseñándole un ze-
rro pulimentado, hariais mil pedazos
de acero, pedazos que se os clavarian
s ni mas ni menos que agujas.
esclamó Rafael.

Planchette puso por si mismo la *Piel de Zapa* entre las plantinas de la prensa, y con esa se-

MADRID 209'21 (+2,44)

Madrid (EFE).- El índice general provisional de la Bolsa de Madrid subió al mediodía de hoy 2,44 y quedó situado en 209,21 puntos.

La sesión bursatil madrileña transcurrió hoy con fuertes subidas en las cotizaciones, apoyadas en las expectativas de los inversores sobre un recorte de tipos, que esperan se concrete hoy con una bajada en la rentabilidad de las Letras a un año de plazo.

El grupo de comunicaciones encabezó las ganancias con algo más de cinco enteros, seguido de alimentación construcción, electricidad y bancos.

Sin embargo los sectores de inversión, metal mécanica y otros servicios retrocedieron en sus índices parciales.

La fuerte subida en la apertura del mercado se apoya, según los expertos, en las previsiones de los inversores de que hoy el Tesoro recortará en la subasta de Letras la rentabilidad de estos activos, lo que provocará un trasvase de dinero a la renta variable.

Los inversores del parqué madrileño no daban crédito a sus ojos, ya que el mercado ha emprendido una carrera alcista en solitario, desmarcado de las bolsas internacionales y pese a la confirmación del ministro de Economía, Carlos Solchaga, de que los tipos no bajaran en España.

Las diferencias por grupos fueron las siguientes:

Bancos y Financieras, 2,12; Electricidad, 2,97; Alimentación, 3,90; Construcción, 2,94; Inversión, -1,35; Metal Mecánica, -0,54; Petróleos y Químicas, 1,73; Comunicaciones, 5,63; Otras Industrias y Servicios, -0,29.

Las diferencias por grupos de valores que permanecen en el mercado tradicional son las siguientes:

En Bancos, BNP, Sindibank y Mapfre C repiten cambios.

En Automóviles, Fasa repite cambio.

En Aparcamientos, Transfesa, Saba e Iberpistas repiten cambios.

En Alimentación, Pascual, Oscar Mayer, Bobadilla y Cervecera repiten cambios.

En Inmobiliarias, Alcázar baja 5 y Renfila repite cambio.

En Cementos y Materiales de Construcción, Rocalla, Cosmos y Obras y Servicios repiten cambios.

En Químicas, Española del Oxígeno repite cambio e Insular del Nitrógeno hace posición de papel a 90.

En Mineras, Tormaleo repite cambio.

En Energía, Vasco-Leonesa hace posición dinero a 210.

En Metal Mecánica, Cobra y Lingotes repiten cambios. Cesel sube 10, Tyrsa hace posición papel a 87.

En Sociedades de Cartera e Inversión Mobiliaria, Carmosa, Norvasa, Ceivasa y Previcia repiten cambio. Ilustración baja 8 y Unión Europea 5.

En Otros Servicios, Midesa hace posición papel a 625. Filmayer y Narraden repiten cambios.

BILBAO 302'11 (+2,81)

Bilbao (EFE).- El índice general de la Bolsa de Bilbao experimentó al término de su sesión matinal de hoy un incremento de 2,81 enteros y quedó provisionalmente establecido en 302,11 puntos.

El mercado bilbaíno prosiguió hoy su tendencia al alza y lo hizo con una especial fortaleza desde la apertura, con los valores eléctricos (+4,76) como principales beneficiarios.

En los corros se apuntaron ganancias en valores muy selectivos, que sirvieron para sacar del aburrimiento a un publico que, poco a poco, va aumentando en número.

Durante la sesión de hoy, se han contratado 34 clases de valores diferentes, de los que 5 suben, 6 bajan y 23 repiten.

Indice general: 302,11 +2,81.

Indice de valores financieros: 388,17 +3,42.

Indice de valores industriales: 181,53 +1,96.

Indices parciales: Bancos: 393,57 +3,49; Inversión y Seguros, 169,24 +0,50; Eléctricas, 198,82 +4,76; Metalúrgicas, 65,12 -0,08; Químicas, 254,58 -1,35; Inmobiliarias y Constructoras, 232,19 +1,68; Alimentación, 102,04 =; Servicios y varios, 138,36 +1,58.

El volumen de acciones contratadas en la sesión anterior ascendió a 859.866.648 pesetas.

BARCELONA 161'36 (+2,90)

Barcelona (EFE).- La Bolsa de Barcelona recuperó hoy el pulso inversor y subió 2,9 puntos, según los datos provisionales facilitados por la sociedad rectora, con lo que el índice general se colocó en 161,36 enteros.

La Bolsa recuperó el pulso y el ánimo, tal vez porque la mayoría de los valores ofrecían rentabilidades muy interesantes a los inversores más avispados.

Sin embargo, otros factores han influido positivamente en los mercados, como el acercamiento de posiciones entre norteamericanos y europeos en las conversaciones del GATT y la coincidencia con los mensajes de optimismos que se lanzaron ayer desde el Ministerio de Economía.

En total se negociaron 162 clases de valores de los que subieron 67, bajaron 48 y 47 se mantuvieron sin variación.

VALENCIA 159'82 (+1,18)

Valencia (EFE).- El índice general de la Bolsa de Valencia ha registrado hoy una subida de 1,18 puntos, y ha quedado situado hasta el cierre del mercado contínuo en 159,82 enteros.

Hoy se han negociado un total de 32 clases diferentes de acciones, de los que 3 han subido, 6 han bajado, y los 23 restantes han repetido su cotización anterior.

En el mercado continuo, la totalidad de los índices sectoriales han registrado avances, principalmente el grupo de transportes y comunicaciones, que ha subido 7,25 enteros.

Solchaga insiste en la moderación salarial para recuperar la confianza en la política económica

Madrid (EFE).- El ministro de Economía, Carlos Solchaga, insistió hoy en la importancia de la moderación salarial para evitar una mayor destrucción de empleo, lo que contribuiría, dijo, a aumentar la confianza y credibilidad en la política económica, objetivo prioritario del Gobierno.

Carlos Solchaga, que inauguró unas jornadas sobre "España en la nueva Europa", organizadas por el Financial Times y el diario económico Expansión, destacó que la negociación salarial en 1993 va a ser "un test de importancia crítica para nuestro futuro económico inmediato".

El titular de Economía reconoció que las llamadas a la moderación salarial que ha venido lanzando el Gobierno en los últimos tiempos no han encontrado el eco necesario "ni por parte de los sindicatos, lo cual no me sorprende -dijo-, ni por parte de los empresarios, lo que resulta más sorprendente".

España -reconoció- es uno de los países de la OCDE con mayores tasas de desempleo y mayores crecimientos salariales en los últimos tres años, "un record difícil de igualar -preciso- que evidencia sin tapujos que hay algo estructuralmente erróneo en el funcionamiento de nuestro mercado de trabajo".

En su opinión, si los salarios sobrepasan el próximo ejercicio los límites "razonables", la destrucción de empleo que se puede derivar "puede frustar gran parte de nuestros objetivos a medio plazo".

El ministro insistió en que la recuperación de la confianza en la economía española no es tarea exclusiva del Gobierno y señalo que "desconfiar en nosotros mismos ha permitido eludir la fijación de objetivos que eran habituales en otros países pero que a nosotros siempre nos parecieron ambiciosos".

Solchaga defendió como certera la estrategia económica diseñada por el Gobierno y recordó que "el miedo a un hipotetico fracaso siempre retardó nuestra prosperidad en el pasado, algo, dijo, que "no podemos permitirnos el lujo de que continue atenazandonos".

Para el ministro, la confianza en la política económica española se apoya en la consolidación fiscal, para lo cual "estamos obligados a hacer avances significativos en la reducción de los déficits públicos", y en la pertenencia de la peseta en el Sistema Monetario Europeo.

España, apuntó, esta dispuesta a apoyar cualquier acuerdo comunitario que permita zanjar la crisis del SME iniciada en septiembre y reforzar la credibilidad de este acuerdo remitiendo al Parlamento el Estatuto del Banco de España, que subraya, dijo Solchaga, el irrevocable compromiso de nuestro país con las políticas de estabilidad cambiaria y de precios.

INMOBILIARIA RIO CHICO, S.A.

-Disolución y Liquidación-

En Junta General Ordinaria, celebrada el día 19 de junio de 1992 en el domicilio social de la misma, se acordó la Disolución y Liquidación de la entidad, en los términos previstos en el artículo 260 punto primero, párrafo 3.º de la Ley de Sociedades Anónimas.

Esta Junta General, aprobó el balance final de liquidación:

ACTIVO

Inmovilizado Material	219.524
Deudores Varios	987.000
Tesorería	2.301
Total Activo	**1.208.825**

PASIVO

Capital	5.000.000
Reservas	1.509.581
Resultados negativos	-5.300.756
Total Pasivo	**1.208.825**

Lo que se hace público en cumplimiento de lo establecido en el artículo 263 de la Ley de Sociedades Anónimas, y demás legislación vigente.

Guardo 24 de Agosto de 1992
El Consejo de Administración

M.C.D.2022

Según el Centro de Predicción Económica (CEPREDE)

Castilla y León se verá "sumida en una crisis agraria de difícil solución" durante los próximos tres años

Madrid/Valladolid, (EFE).- El Centro de Predicción Económica (CEPREDE) prevé que las expectativas económicas para las comunidades autónomas en el período 1993-96 crearán una "España a dos velocidades", a la vez que ambas Castillas se convertirán en regiones "sumidas en una crisis agraria de difícil solución".

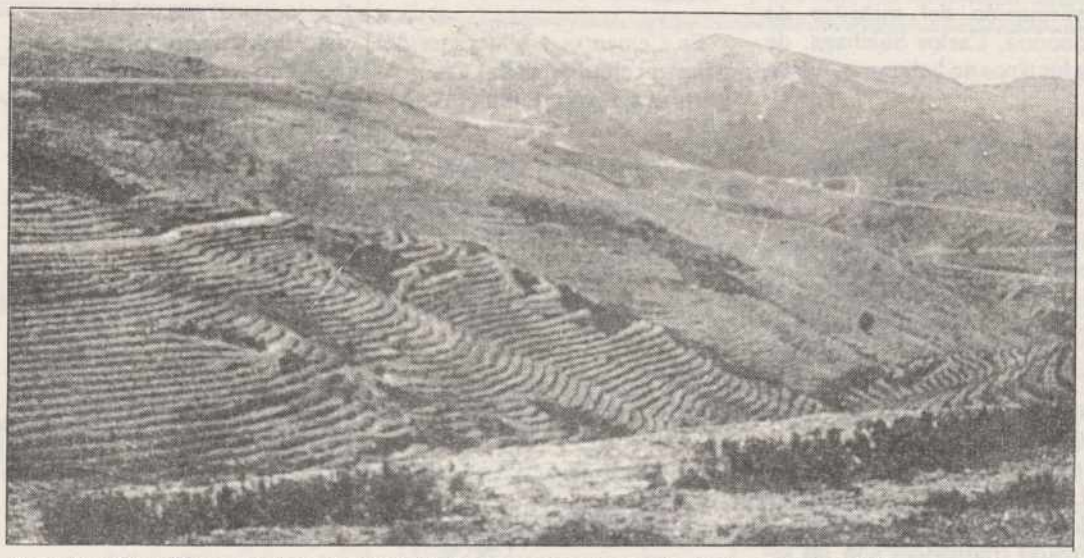

Las dos Castillas, Andalucía y Galicia se verán muy afectadas por la crisis agraria

En un informe de este centro, promovido por la Cámara de Comercio e Industria de Madrid y la fundación Universidad-Empresa, se precisa que las contribuciones regionales al crecimiento económico nacional "ponen de manifiesto una concentración de la actividad industrial" en Cataluña y la Comunidad Valenciana.

La cornisa cantábrica se verá afectada en mayor medida por el reducido crecimiento económico previsto para el período -1,2 por ciento en todo el país-, mientras que Andalucía, Cataluña y Madrid "muestran unas mayores posibilidades, al tratarse de centros neurálgicos que han concentrado su actividad en el sector servicios".

CONTACTOS

Señala el estudio que Cantabria y La Rioja se convierten "en las regiones más conflictivas" en estos años, debido a la reducida especialización de ambas comunidades.

Respecto al País Vasco, el informe de CEPREDE prevé una potenciación del sector terciario en esta comunidad, debido a la internacionalización de la economía española, y añade que sus "graves" pérdidas industriales se verán compensadas con un crecimiento de las actividades de servicios y transporte en general, al unísono con el comportamiento de Madrid.

Según el centro de predicción, el sector energético es el único que presenta perspectivas positivas en Galicia y Castilla y León, "gracias a los intentos de promocionar nuevas formas alternativas de energía".

Este sector tendrá también un buen comportamiento en Cataluña, mientras que Asturias, "lejos de mejorar su ya mala situación de partida, se ve aún más perjudicada con las nuevas actuaciones de política energética" previstas.

El resto de las comunidades autónomas mantiene sus posiciones en "niveles aceptables", si bien el informe destaca una reducción en la actividad industrial, la terciarización global de sus actividades, un incremento en la participación de la construcción y pérdidas de importancia relativa en la agricultura.

El informe, que detalla la viabilidad de los distintos sectores para el período analizado, indica que Andalucía, Galicia y las dos Castillas se convertirán en regiones "sumidas en una crisis agraria de difícil solución".

Considera que la crisis general de la actividad agraria será más acentuada en esas cuatro comunidades debido a sus reducidas estructuras agrarias, la escasa diversificación de sus productos -"que en general están siendo penalizados por la Política Agraria Común"- y la poca tecnología incorporada en sus explotaciones.

El estudio enumera los sectores industriales en los que decaerá la actividad y señala que Cataluña será la comunidad que sufra un menor impacto, en tanto que País Vasco, Navarra y Asturias se verán sometidas a un proceso de reconversión, con un gran coste social.

INFRAESTRUCTURAS

En cuanto a las infraestructuras, CEPREDE estima que los distintos planes en esta materia se concentrarán en el período analizado en Andalucía, Madrid, la Comunidad Valenciana y Cataluña, mientras que las mejoras hidráulicas van a repercutir "de forma mayoritaria" en el valle del Ebro y el aumento de la construcción de tipo social tendrá una mayor ejecución en las comunidades que presentan ahora más deficiencias: Extremadura y las dos Castillas.

Sobre el sector servicios, afirma que todas las comunidades registrarán "un importante" avance, especialmente Cataluña, que experimentará crecimientos superiores al del resto de las autonomías, aunque Madrid, la Comunidad Valenciana y el País Vasco también están bien situadas.

En opinión de CEPREDE, la contención del turismo en los archipiélagos, con la consiguiente reducción de inversión en transportes y comunicaciones, agudiza las diferencias de crecimiento de Canarias y Baleares con respecto a la península.

El rechazo danés a la moneda única en la CE puede costar caro a su economía

Copenhague, (EFE).- La decisión de los políticos daneses de rechazar la moneda única en su futura situación dentro de la Comunidad Europea (CE) puede resultar cara para la economía del país.

Así lo estima el Consejo Económico independiente en el informe semestral que acaba de publicar, donde analiza las consecuencias de que Dinamarca quede fuera de la economía comunitaria, según el "compromiso nacional" alcanzado por siete de los ocho partidos del "Folketing" (Parlamento).

Este compromiso rechaza además la política exterior y de seguridad común y la ciudadanía europea, en un intento de "crear una base distinta" para un nuevo referéndum que permita ratificar el Tratado de Maastricht, después de que en junio pasado fuera rechazado por el 50,7 por ciento del electorado.

Según el Consejo Económico, Dinamarca "corre el riesgo de tener un tipo de interés más alto" que el resto de Europa, y "verse obligada a seguir un política económica más ajustada".

Cuando los socios comunitarios "establezcan la moneda y el banco central" únicos, Dinamarca "quedará en la mala compañía de las economías más débiles de la CE", compuesta de países que "no cumplen los requisitos para la unión económica y monetaria", indica el informe.

En tal caso, el banco nacional danés "sólo podrá funcionar" de forma satisfactoria si la corona danesa "se une aún más estrechamente" a la nueva moneda única comunitaria, "algo similar a lo que ocurre ahora con el marco alemán", pero "sin el respaldo de la actual cooperación de divisas efectiva", añade el organismo.

Se perderán 50.000 puestos de trabajo en toda la Comunidad

La Comisión Europea prevé una ayuda de 240 millones de ecus para la reconversión siderúrgica

Bruselas, (EFE).- La Comisión Europea prevé una ayuda financiera de 240 millones de ecus (316,8 millones de dólares) para la reconversión de la industria siderúrgica de los "Doce" en los próximos tres años, según un documento que aprueba hoy, miércoles, el Ejecutivo comunitario.

El comisario de Industria, el alemán Martin Bangemann, ha elaborado un informe en el que se analiza la reestructuración de la siderurgia europea y en el que se contempla ayudas importantes para contrarrestar los costos sociales de la reconversión, estimados en una pérdida de 50.000 puestos de trabajo.

La Comisión pide "un esfuerzo financiero suplementario" a los "Doce" que se verá reflejado en los presupuestos de 1993, 1994 y 1995, que doblaría las contribuciones comunitarias para cubrir esos costos sociales, y como ejemplo sugiere que los trabajadores prejubilados podrían recibir hasta 9.000 ecus (11.880 dólares).

Este programa de acción se presenta una semana antes de que el Consejo de Ministros de Industria se reúna en Bruselas para estudiar el plan de reconversión de la industria siderúrgica española, que afecta a la Corporación Siderúrgica Integral (CSI) en la que se incluyen Altos Hornos de Vizcaya (AHV) y Ensidesa.

El Ejecutivo comunitario considera que esa ayuda de 240 millones de ecus para 1993-95 "es un período suficiente para la puesta en marcha urgente de este difícil proceso de reestructuración".

En el informe se prevé que la cobertura parcial de los costes del proceso de reconversión se realice mediante una disminución del patrimonio o "por el cierre irreversible de las instalaciones de laminado en caliente".

Se reconoce que la crisis de la industria siderúrgica no es coyuntural, sino estructural y que tras el "boom" del acero en 1989-90, su situación se ha agravado debido a la crisis económica mundial y a la debilidad del dólar.

A ello se añade un descenso en el consumo interno de productos siderúrgicos y por el exceso de capacidad de producción en Europa.

El mercado comunitario del acero ha experimentado un descenso del consumo del 10 por ciento desde 1990, así como una disminución del 30 por ciento en los precios de la mayoría de los productos siderúrgicos.

El comisario Bangemann prevé que "el contexto internacional no deja esperar una vuelta de esta situación desde ahora hasta 1995", así como varios escenarios de producción basados en una demanda interna similar a la actual y a un saldo de comercio exterior reducido.

Los servicios de la Comisión Europea señalan en su informe que "el clima de ralentización coyuntural, la debilidad del dólar y de los mercados internacionales, debido al hundimiento de los mercados de Europa del Este y de la antigua Unión Soviética han acentuado las presiones sobre la oferta interna".

También se hace referencia a la incertidumbre que han generado las 84 quejas interpuestas por las autoridades de Estados Unidos contra las exportaciones europeas de acero.

M.C.D.2022

Alquileres

PROCOCASA José Zorrilla, 1. Teléfono 744414. En Diego Lainez viviendas y apartamentos en alquiler a precio tasado, con subvenciones hasta 30% de alquiler. También tenemos cocheras, locales, venta o alquiler, desde 20 m.² Precios interesantísimos.

ALQUILO plaza garaje n.º 90, Bigar Centro. 744282, mañanas.

ARRIENDO casa frente PRYCA. Teléfono 725314, para estudiantes.

GRUPO 7 INMOBILIARIA: Pisos alquiler tres y cuatro dormitorios, Antonio Maura, Avenida Valladolid, Mayor Principal, Marqués de Albaida, Queipo de Llano. Teléfono 751040.

GRUPO 7 INMOBILIARIA: Locales comerciales y oficinas alquiler, también naves industriales. Teléfono 751040.

CALLE MAYOR: Estupendo local alquiler, 115 metros planta, más sótano. Renta interesante. 751040.

SE ALQUILA local comercial y piso amueblado, zona Avda. Santander. Llamar de 4 a 7. Tfno.: 746693.

SE ALQUILA nave en el Vial, , 600 m.². Teléfono 741122.

PASAJE: Disponemos de gran variedad en alquiler de pisos, apartamentos, naves, locales, oficinas. Valentín Calderón, 6.

API INMOBILIARIA: Alquiler pisos y apartamentos, también con muebles. Tfno.: 747168.

Automóviles

SISTEMA USADO SEGURO "FIAT". Gran selección de vehículos de ocasión. Automóviles Sanse. María de Molina, 2. Teléfono 725541 y Polígono Industrial "El Vial". Teléfono: 713100.

VENDO R-5, P-...-B. Teléfono 881037, horas comercio

VENDO por traslado Ford Fiesta, buen estado. 743540.

VENDO Ford Fiesta "L", en buen estado. Información en el 722758.

Enseñanzas

INGLES Clases particulares. Licenciado. Todos los niveles. 750826 - 750274.

CURSO de Nóminas y Seguridad Social. Academia Newton. C./ Fernando el Magno, 22. Teléfono 724194.

CONDUCTOR, ya puedes obtener en Palencia el permiso de vehículos pesados con remolque (E-C2). Auto-Escuela "Castilla" única autorizada. Infórmate. Matriculándose en noviembre obtendrá grandes ventajas. Avda. Santander, 7. Teléfono 744090.

DOY CLASES de matemáticas de BUP, COU y F.P. Ana. Tfno.: 727358.

Fincas

OPORTUNIDAD única. Pisos 3 y 4 dormitorios. Entrada 300.000 ptas. 3 kms. centro Palencia. Información: PROSAMPA, S.A., Alfonso X El Sabio, n.º 3-1.º A.

VENDO chalet zona PRYCA. Estreno. Tfno.: (96) 3624686.

HISPOGAR gestionamos promociones, reventas, alquiler, traspasos. Mayor 2.

BERNA INMOBILIARIA: Venta, alquiler y traspasos de pisos, garajes, locales, naves, solares y fincas en toda España. 742164 - 750327.

BERNA ALQUILA cocheras amplias, Doña Urraca. Teléfono 742164.

BERNA VENDE piso, Avda. Valladolid, 105 m. 10.000.000. Teléfono 742164.

BERNA VENDE chalet 9.000.000 ptas. Oportunidad. Teléfono 742164.

BERNA VENDE piso C./ Mariano Prieto. 13.500.000. Inmejorable. Teléfono 742164.

BERNA VENDE piso Avda. Asturias. 5.000.000. Teléfono 742164.

BERNA VENDE piso calle La Paz. 6.500.000. Teléfono 742164.

BERNA VENDE finca regadío 20.000 m2 a 2'5 km. de Palencia, con nave de 950 m2 útiles, industrial o ganadera, piso adosado de 110 m2 con bodega típica, nave independiente de 100 m2, 800 árboles frutales, zonas ajardinadas y de labranza, electrificada, agua abundante y vallada en su totalidad. Teléfono 742164.

BERNA VENDE piso C./ María de Molina, muy bonito. Teléfono 742164.

OFERTA BERNA piso General Mola. Preciosas vistas. 4.500.000. Tlfno. 742164.

CHALETS en Palencia, venta cinco últimos. Directamente constructora. Precios muy interesantes. Tfnos.: 711371 y 711334.

VENTA de viviendas, apartamentos y estudios en construcción, C/ Las Monjas. Inmejorable calidad. Informes teléfonos 752132 y 700558.

VENTA de viviendas, apartamentos y estudios en constucción, C./ Las Monjas. Inmejorable calidad. Informes teléfonos 752132 y 700558.

VENTA de apartamentos y estudios totalmente terminados. C./ Portal de Belén, 4 y 6. Teléfonos 752132 y 700558.

VENTA de naves desde 187 m.² en Polígono Industrial Villalobón. Informes 712451.

VENDO nave lagar con bodega, 300 m.², reparar. Teléfono 770416.

GRUPO 7 INMOBILIARIA: Gestión en venta, alquiler, pisos, locales, oficinas. Seriedad, eficacia, garantía. General Franco, 7. Pasaje. Teléfono 751040.

GRUPO 7 INMOBILIARIA: Avenida Valladolid, cuatro dormitorios, dos baños, como nuevo. 751040.

GRUPO 7 INMOBILIARIA: Los Alamos, gran salón, tres dormitorios, cocina amueblada, dos baños, varios empotrados, muchas mejoras, garaje. 751040.

GRUPO 7 INMOBILIARIA: Barrantes, estupendo piso como nuevo, cuatro dormitorios y estudio buhardilla totalmente acondicionado, garaje. 751040.

GRUPO 7 INMOBILIARIA: Los Abetos, salón, cuatro dormitorios, dos baños, garaje. Ocasión. 751040.

GRUPO 7 INMOBILIARIA: Comandante Velloso, estupendo piso cuatro dormitorios, garaje, amplia terraza. 751040.

GRUPO 7 INMOBILIARIA: Marqués de Albaida, cuatro dormitorios, garaje, trastero. Estrenar. 751040.

GRUPO 7 INMOBILIARIA: Urbanización Pisol, tres dormitorios, doble ventana, garaje cerrado. Económico. 751040.

PINTOR OLIVA: Piso tres dormitorios, 5.º sin ascensor, 5.500.000 pesetas. GRUPO 7 INMOBILIARIA. 751040.

ESTUDIOS-OFICINAS: Ultimas unidades venta, junto calle Mayor, desde 3.850.000. GRUPO 7 INMOBILIARIA. 751040.

ZONA SAN PABLO: Viviendas con garaje y trastero, construcción. Mínima entrada y grandes facilidades. GRUPO 7 INMOBILIARIA. 751040.

BECERRO BENGOA: Viviendas primerísima calidad, cuatro dormitorios, baño mármol, garaje, trastero. También estudios-oficinas. GRUPO 7 INMOBILIARIA. 751040.

GENERAL MOLA: Viviendas primera calidad, 1, 3 y 4 dormitorios, garaje, trastero. Junto Puente Mayor. GRUPO 7 INMOBILIARIA. 751040.

LA CERERA: Viviendas alta calidad, uno y tres dormitorios, baño principal mármol. Garaje, trastero. Entrega inmediata. GRUPO 7 INMOBILIARIA. 751040.

LOS HIDALGOS: (Antiguo Cine Rey Don Sancho), pisos y apartamentos con garaje y trastero de gran calidad. Oficinas terminadas, situación ideal para profesionales. Forma de pago interesante. GRUPO 7 INMOBILIARIA. 751040.

GRUPO 7 INMOBILIARIA: General Franco, 7, Pasaje. Teléfono 751040.

PROMOCIONES ZUCAL S.A.

- Entreplanta instalada en Av. José Antonio, 110 m/2 útiles.
- Dúplex Av. Castilla, 2 plazas de garaje y trastero, 160 m/2 útiles.
- Bajo comercial en Av. Castilla, 210 m/2 útiles
- Pisos 159 y 180 m/2 útiles. Bajos. Plazas de garaje. En construcción. Av. Manuel Rivera.
- Juan XXIII, pisos de lujo a estrenar desde 16.500.000, con plaza de garaje y trastero. Próxima entrega.

Portillo dña. María, 1
Tfno: 75 05 89

VENDO piso. Teléfono 154081.

PISO, 200 m.², exterior, a estrenar, Avenida Valladolid. Teléfono 723062.

SANTOS naves nueva construcción Polígono, C./ Sevilla, junto matadero. Vendo-alquilo. Facilidades pago. C./ Don Sancho, nº 5-3º.

SE VENDEN PISOS
C./ Pastores, 39
2 DORMITORIOS, SALON, COCINA y BAÑO
GRANDES FACILIDADES
– 500.000 pts. hasta la entrega de llaves.
– Resto hipoteca a 15 años.
Información: Plaza Mayor, 6-1. Teléfono 701877.
INMOBILIARIA ESTINVER

POR TRASLADO vendo piso; calefacción, garaje. Avda. Reyes Católicos. Tfno.: 710225.

RUSTIC: Vende piso en C/. Eras del Bosque; 3 habitaciones, servicios individuales. 5.800.000. 751544.

RUSTIC: Vende piso en C/. Torres Quevedo; 2 dormitorios, salón, cocina amplia amueblada. 5.900.000. 751544.

RUSTIC: Magnífico apartamento Fco. Reinoso; 2 habitaciones, salita, cocina y baño completo. Calefacción gas natural. Económica. 751544.

RUSTIC: Vende piso en Casas del Hogar; 3 habitaciones, cocina con terraza, salón y baño completo, servicios individuales. Económico. 751544.

RUSTIC: Nuevas promociones en Avda. Santander, Hnos. López Francos, Don Sancho, Sta. M.ª de la Cabeza, C/. Velázquez, General Mola y muchas más. Infórmese en nuestras oficinas. 751544.

RUSTIC: Alquilo apartamento amueblado en Antonio Maura; servicios individuales. 751544.

RUSTIC: Alquiler de estudios-apartamentos en varias zonas de Palencia, desde 45.000. 751544.

API INMOBILIARIA: Venta de pisos y apartamentos en construcción, zonas céntricas. Buena inversión. Tfno.: 747168.

API INMOBILIARIA: Oportunidad pisos de cuatro dormitorios en Valentín Calderón; 16.000.000. Tfno.: 747167.

API INMOBILIARIA: Jacinto Benavente; cuatro dormitorios, dos plazas de garaje. 18.000.000. Tfno.: 747168.

API INMOBILIARIA: Pisos económicos, desde 4.500.000. Informes: C/. Martín Calleja, 9. Tfno.: 747167.

PASAJE: Vende piso por sólo 5.800.000; mejoras. Oportunidad. 700915.

PASAJE: Vende piso Travesía Victorio Macho, sólo 5.800.000. 700915.

PASAJE: Vende piso, cuatro dormitorios, garaje, trastero, muy céntrico, ideal profesionales. 700916.

PASAJE: Todo en Gestión Inmobiliaria. Estamos en Valentín Calderón, 6.

Ganados

VENDO 40 ovejas emparejadas. Teléfono 768279.

VENDO 200 ovejas, 80 emparejadas, resto parir. Tfno.: 882098. La Serna.

SE VENDEN 110 ovejas, la mitad paridas, resto pariendo; juntas o lotes. Evelio Antolínez. Terradillos de los Templarios. 883020.

Maquinaria

VENDO tractores con trailla seminuevo 140 C.V. Fonda Sofía, Paredes de Nava, Palencia.

Trabajo

SE OFRECEN albañiles para reformas en general. 983 – 604076, 604107.

NECESITO chica. Tfno. 741637.

COMERCIAL relacionada con alimentación en general, con primeras marcas en el mercado y cartera de clientes, precisa cubrir puesto de autoventas. Se requiere ser autónomo, furgón propio, buena presencia y don de gentes. Interesados llamar al teléfono 710872, de 13 horas a 16,30 y de 21,30 a 23,30.

M.C.D.2022

ANUNCIOS POR PALABRAS

Trabajo

SE NECESITA chica para cuidar niños y casa. Tfno. 742788 de 3 a 6 tarde.

FUNDAS a medida, sofás, rinconeras, orejeros, módulos. Presupuestos sin compromiso. Atendemos provincia. 711737.

SE REQUIERE personas con buena presencia, capacidad de trabajo y de organización para delegación de multinacional en Palencia. Presentarse: martes, jueves, viernes, horas oficina; lunes, miércoles sólo tardes. C./ Panaderas, 1, entreplanta. Preguntar Conchi.

NECESITO chica fica para Santander. Teléfonos 942-341102 - 362436.

SE NECESITA chapista o carrocero, Talleres Martín Amezua. Tfno.: 727730.

SE NECESITAN chicas de 16-17 años, para obrador de pastelería. 725892.

SE NECESITA camarero. Tfno.: 746925.

Traspasos

SE TRASPASA mesón La Tía Piedad. Facilidades. 748678 - 710538.

TRASPASO frutos secos. Teléfono 725940.

SE TRASPASA negocio funcionando, bien situado, precio convenir. Teléfonos 721139 – 701804.

Transportes

SE OFRECE autónomo con furgón para reparto o portes. Tfno. 784277.

Varios

FONTA-RAPID especialistas en todo tipo de reparaciones de fontanería y calefacción, desatranques y limpiezas de tuberías con máquina especial. Servicio 24 horas. Tfnos.: 747568/60. Servicio urgencia 900 – 405050.

FONO-TERTULIA

Enróllate y haz nuevos amigos.

Chistes, anécdotas, problemas, etc.

903 328 328

39 pts./min. desde 22 horas y festivos.

Resto 58 pts./min.

LINEA S.A.
Abstenerse menores de 18 años.

ROSA AZUL Relaciones sociales y humanas. Amistad. Matrimonio. (983) 375005.

SI ESTAS solo/a, llámanos. Agencia Matrimonial Futuro 2010. Teléfono 726522.

SEXO TOTAL 903-301003; fortissimo 903-301002; gay 903-312121; lésbico 903-301515; hombres 903-369693; mujeres 903-301001; mayores 18 años; Expo Digital, S.A. 60 ptas. minuto, noche y fines semana 42 ptas.

¡ATENCION COMUNIDADES! Reparación e impermeabilización de cubiertas, tejados, terrazas y fachadas. Presupuestos sin compromiso. Teléfono: 747560.

Ventas

AMUEBLAMOS pisos, 60.000 ptas. Mueble seminuevo. C/. Anastasia Sta. María, 15. La Manera Rosa.

OCASION. Armarios, sofás, camas, electrodomésticos. Todo seminuevo. La Manera Rosa.

SE VENDE dormitorio completo de 2 camas, nuevo. Teléfono 729905.

SE VENDE maíz para silo. Tfno. 151876.

CERCADOS REQUES: Alambradas metálicas. Venta materiales, con montaje o sin él. Postes de madera tanalizados, tubos, galvanizados, mallas, espinos... (911) 485176. FUENTEMILANOS (Segovia).

SE VENDE cebada reinett y cobra R-2. Seleccionada y tratada. Muy buena para siembra. Coop. Antigua. Fuentes de Valdepero. 720211.

VENDO 2.500 kg. de cebada seleccionada Alpha R-2. Razón Tfno.: 783310

OCASION: Vendo dos acumuladores calor, seminuevos, calentador eléctrico agua. Económicos. Tfno.: 751720.

VENDO cachorros samoyedos, hijos de campeones; 25.000 ptas. 833005.

VENDO dormitorio. Tfno.: 746362.

La familia

GARCIA DOMINGUEZ,

agradece por este medio, en la imposibilidad de hacerlo personalmente, las muestras de aprecio y condolencia recibidas por el fallecimiento de su hijo **ALVARO.**

†

EL JOVEN

RUBEN VERDU VIDAL

Falleció en Valladolid, el día 18 de Noviembre de 1992
(VICTIMA DE ACCIDENTE)
a los 17 años de edad
DESPUES DE RECIBIR LOS SANTOS SACRAMENTOS
Y LA BENDICION APOSTOLICA DE SU SANTIDAD
D. E. P.

Sus apenados padres: José-María Verdú Pérez y María-Luisa Vidal Olivares; hermano: Oscar-José Verdú Vidal; abuela paterna: Juliana Pérez Romero; abuelos maternos: Pedro Vidal Márquez y Luisa Olivares Aguilar; tíos, primos y demás familia,

Al participar a sus amistades tan sensible pérdida, ruegan una oración por su alma

Funeral: Jueves día 19 a las doce de la mañana y, a continuación, la conducción del cadáver al Cementerio de Ntra. Sra. de los Angeles.
Misa de familia: Jueves día 19 a las ocho de la tarde.
Iglesia parroquial: Nuestra Señora del Carmen
Casa mortuoria: Instituto Anatómico Forense de Valladolid.
Casa doliente: C/Fábrica Nacional, 24-bajo, PALENCIA
SANTA LUCIA, S.A. - Cia de Seguros
Funeraria «SAN MIGUEL»
C/Panaderas, 8 - Teléfono 74 97 97 - PALENCIA

†

LA SEÑORA

Doña PASCUALA DE LA TORRE CACHO

Falleció en Palencia, el día 18 de Noviembre de 1992
a los 92 años de edad
DESPUES DE RECIBIR LOS SANTOS SACRAMENTOS
D. E. P.

Sus apenados hijos: Carmen, Cipriano, Victoria, Ascensión y Lucía Astudillo de la Torre; hijos políticos: Salvador Llurba, Concha Echevarría. Vicente Porro Vargas y Jesús Gutiérrez Lozano; nietos, biznietos, sobrinos y demás familia,

Ruegan una oración por el eterno descanso de su alma

Funeral y conducción: Día 19 a las 11,30 de la mañana.
Misa de familia: Día 19 a las 6,30 de la tarde.
Iglesia parroquial: Nuestra Señora de la Calle.
Casa mortuoria: C/Valentín Calderón, Núm. 23, 3.º B.
Funeraria HONTIYUELO
Compañía de Seguros OCASO, S.A.
C/Mayor, 112 - Teléfonos 74 03 15 - 74 04 47 - 34001 PALENCIA

†

LA SEÑORA

Doña MARIA CONCEPCION SALCEDA CEMBRERO

Falleció en Palencia, el día 18 de Noviembre de 1992
a los 84 años de edad
DESPUES DE RECIBIR LOS SANTOS SACRAMENTOS
D. E. P.

Su apenada hermana Justina Salceda Cembrero; sobrinos, primos y demás familia,

Suplican una oración por el eterno descanso de su alma

Funeral: Día 19, a las diez y media de la mañana en la Capilla del Patronato de San Bernabé y San Antolín y a continuación la conducción al Cementerio de Ribas de Campos.
Casa mortuoria: Residencia 77.
Funeraria Ntra. Sra. de la Calle - Plaza Mayor, 13 - Tfnos. 74 43 99 - 74 49 49 - PALENCIA

M.C.D.2022

Detenidos 71 magrebíes que abandonaban la localidad donde habían estado trabajando

Nueve de ellos tenían su documentación en regla

Vitoria, (EFE).- Miembros del Cuerpo Nacional de Policía detuvieron anoche a un total de 71 magrebíes cuando pretendían abandonar Alava, después de trabajar durante las últimas semanas en la localidad de Alegría.

Según informó hoy el Gobierno Civil de Alava, las detenciones se produjeron ayer en virtud de la Ley de Extranjería, a pesar de que la presencia del colectivo magrebí, argelinos en su mayoría, en la campaña de recogida de la patata se conocía desde hacía semanas.

En el momento de la detención, el grupo de norteafricanos pretendía abandonar la provincia de Alava con la intención de trabajar en recolecciones agrícolas en las comunidades valenciana y andaluza.

Un grupo operativo de Extranjeros del Cuerpo Nacional de Policía de la Comisaría de Vitoria procedieron a interceptar dos autobuses en la carretera nacional 1, a la altura de Ilárraza, cuando, al parecer, se dirigían a Vitoria para coger un tren que les trasladase a otros puntos de España.

TRAMITES

Según el Gobierno Civil de Alava, dado el elevado número de magrebíes, éstos fueron trasladados al centro policial de Betoño (Vitoria), iniciándose los trámites de expedientes de aplicación de la Ley de Derechos y Libertades de los extranjeros residentes en territorio español.

De los 71 magrebíes, nueve abandonaron Betoño por tener su documentación en regla, ocho estaban en situación ilegal y tienen pendiente el trámite de expulsión y el resto continúa en dependencias policiales donde siguen las diligencias.

Trece acusaciones particulares abandonan el juicio de la discoteca Flying

La jueza del caso se negó a realizar una instrucción suplementaria

Zaragoza, (EFE).- Trece abogados de la acusación particular se han retirado hoy del juicio por el incendio de la discoteca Flying, en protesta por la negativa de la jueza a realizar una instrucción suplementaria de la que podrían deducirse nuevas responsabilidades, entre ellas, de técnicos de las administraciones públicas.

Al inicio de la decimosegunda sesión de la vista oral, trece de los veintiséis letrados personados en la causa como acusadores particulares, de los que otros dos se retiraron al principio del juicio, anunciaron a la jueza Carmen Canfran a través de sendos escritos, su renuncia a seguir en el caso, por lo que con el permiso de la presidenta del tribunal, abandonaron la sala.

Los abogados manifestaron sin embargo antes de abandonar la sesión, su expresa reserva a emprender acciones civiles o penales contra los tres acusados o terceras personas físicas o jurídicas que, según su criterio, pudieron tener alguna responsabilidad en el siniestro, en el que murieron 43 personas en enero de 1990.

Uno de los letrados que se ha retirado de la vista, Luis Saldaña, explicó a los medios de comunicación que esta actitud obedece a una estrategia conjunta de los acusadores, "que no puedo desvelar para no quebrantar el secreto profesional".

"CORRECTA"

Saldaña afirmó que consideran la investigación suplementaria necesaria "y procesalmente correcta" tras la presentación de una prueba pericial por parte del catedrático de Medicina Legal de la Universidad de Sevilla, Luis Frontela, que aportó "revelaciones trascendentes" al determinar "de forma individualizada las posibles causas del incendio".

Por este motivo, manifestó, los acusadores emprenderán acciones civiles al considerar que en este ámbito "puede haber cobertura económica desde la instituciones, en el supuesto de que fueran condenados aquellos a los que se dirija la acción civil, y los damnificados podrían cobrar las indemnizaciones que justamente se merecen".

El juez instructor decretó el procesamiento, como presuntos responsables, del propietario y el encargado del local, Faustino Martínez y Francisco Lacruz, y el instalador del aire acondicionado, Fernando Merino, al determinar que la causa del incendio fue la "incorrecta" instalación del sistema de calefacción una vez finalizadas las obras de adaptación que se hicieron en el local, por lo que exculpó de responsabilidad al Ayuntamiento y al Gobierno aragonés, al considerar que estos no pudieron detectar un sistema instalado clandestinamente.

BREVES

FILIPINAS: 11 MUERTOS EN ACCIDENTE DE CIRCULACION

Manila, (EFE).- Al menos 11 personas murieron y otras 22 resultaron heridas, algunas de gravedad, al chocar frontalmente dos vehículos en la sureña provincia filipina de Davao del Norte, en la isla de Mindanao, informó hoy, miércoles, la policía.

RFA: DOS MUERTOS EN EL ASALTO A UN CUARTEL DEL EJERCITO

Giessen (ALE), (EFE).- Dos hombres murieron y otro resultó gravemente herido en un asalto a un cuartel de la "Bundeswehr" (ejército alemán) en Giessen (centro), que se produjo esta madrugada, sin que se conozcan hasta ahora los móviles del acto.

Un individuo armado penetró en la sala de guardia del cuartel y abrió inmediatamente fuego contra dos soldados que se encontraban en la habitación, matando a uno y dejando herido al otro cuyo estado es calificado de muy grave por los médicos.

Ha sido detenido en Madrid

Encargaba «pizzas» por teléfono para atracar después al repartidor

Madrid (EFE).- La Policía ha detenido a un presunto delincuente que encargaba "pizzas" por teléfono para después atracar al repartidor que las distribuía, informaron hoy fuentes de la Jefatura Superior de Policía de Madrid.

Se trata de Manuel Gómez Murillo, de 30 años y con ocho antecedentes policiales, quien ha sido puesto a disposición de la autoridad judicial bajo la acusación de cometer dos robos con intimidación y un delito de lesiones en grado de frustración.

El primer delito del que se acusa al detenido es un atraco cometido a las tres de la tarde del pasado 9 de noviembre. El delincuente llamó por teléfono a un pizzería para que le llevaran comida a su supuesta casa en la avenida Llano Castellano.

Cuando un repartidor del establecimiento accedió al portal del inmueble indicado por el presunto cliente, Manuel Gómez Murillo, que le aguardaba agazapado, le asaltó y le sustrajo las dos mil pesetas de recaudación que llevaba.

Enfadado por la pequeña cantidad de dinero obtenida, el atracador extrajo un cuchillo de cocina y apuñaló al repartidor, quien no resultó herido ya que las puñaladas no le alcanzaron el cuerpo debido al grosor de la prenda de abrigo que vestía.

El pasado viernes, Manuel Gómez Murillo cometió un robo similar e intentó también apuñalar al repartidor de "pizzas", que evitó ser herido al esquivar las puñaladas del agresor. El delincuente se dió a la fuga en la moto de la víctima.

El Barón
SEMANA GASTRONOMICA DEL POLLO DE CORRAL

LUNES:
- Sopa de menudillos de pollo
- Pollo en pepitoria con patatas asadas

MARTES:
- Crema de AVE a la REINA
- Pollo asado con ciruelas y piñones

MIERCOLES:
- Sopa de pollo con cabello de ángel
- Pollo a la naranja

JUEVES:
- Ensalada de pollo escabechado
- Pollo guisado a la abuela

VIERNES:
- Sopa de pollo con jamón
- Pollo al curry con arroz pilaf

SABADO:
- Ensalada de pollo con puerros y apio
- Pollo relleno con setas

DOMINGO:
- Pollo con arroz
- Pollo al chilindrón

Todos estos menús llevan postre, café y copa de licor GOLDEN'S-GER y Rioja Campo Burgo.
Precio del menú: 1.500 ptas. + I.V.A.
(SEMANA DEL 16 AL 22 DE NOVIEMBRE)
BARON para QUERERTE MUCHO
BARON para COMER MUY BIEN
C./ El Pozo, 14-bajo. Tfno. 123151 AGUILAR DE CAMPOO (Palencia)

M.C.D.2022

La muerte de Superman cubre de luto y dinero al mundo del cómic

Se calcula una tirada de tres millones de copias del número en el que fallece el superhéroe

Nueva York (EFE).- El superhéroe "Superman" muere hoy, miércoles, después de una violenta batalla contra el monstruo "Doomsday", cubriendo de luto y también de beneficios "récord" al cómic que le ha llevado a recorrer el mundo.

Con una tirada calculada en unos tres millones de copias, el número 75 de "Superman" empezó a ser distribuido hoy en Estados Unidos por "Diamond Comics", que intentará satisfacer una demanda estimada en diez veces más de la habitual.

INTERES

La muerte de "Superman" despierta interés e incredulidad entre niños y adultos, entre los que se encuentran aficionados a sus historietas heroicas e incluso los que hace muchos años no lo compran afirman estar dispuestos a pelearse por una copia del tebeo.

El interés aumentó aún más por la amplia campaña publicitaria en la que se anunció la muerte de "Superman", que si bien ha despertado curiosidad, también ha levantado críticas de aquellos que no aceptan la desaparición del héroe de las historietas.

Los últimos cinco episodios han sido como la crónica de la ya anunciada muerte del superhéroe, quien libra una batalla sin cuartel para salvar a la ciudad Metrópolis del espeluznante y malvado monstruo que terminará incluso por desgarrar el ajustado traje que cubre sus prominentes músculos.

BESO

Antes de morir, "Superman" se despide de su amor, Lois Lane, con un apasionado beso mientras le dice "pase lo que pase, recuerda que siempre te amaré".

Las historietas de "Superman" aparecieron por primera vez en 1938 pero llegaron a la cúspide de la popularidad en las décadas de los años 40 y 50, con unas ventas de alrededor de un millón de ejemplares, frente a una media de 250.000 en los últimos años.

"Superman" procede del planeta Krypton y a sus 54 años ha decidido tomarse unas vacaciones para regresar con más fuerza, ya que nadie duda que volverá, la cuestión es saber cómo y cuándo.

El cómic "Superman" continuará publicándose hasta febrero, período en que la ciudad Metrópolis y los amigos del superhéroe se cubrirán de luto y recordarán sus hazañas.

DOS MESES

Después "Superman" dejará de aparecer, según Martha Thomases, portavoz de "Diamond Comics", quien declinó revelar cuándo volverá a salir el cómic, pero los entendidos apuestan en que no tardará más de dos o tres meses.

La muerte de "Superman" también ha dado rienda suelta a la imaginación y no faltan hipótesis para resucitarlo.

Algunos sostienen que como extraterrestre, "Superman" podría regresar con otra forma o su cuerpo podría regenerarse después de un tiempo.

REFRAN GRAFICO

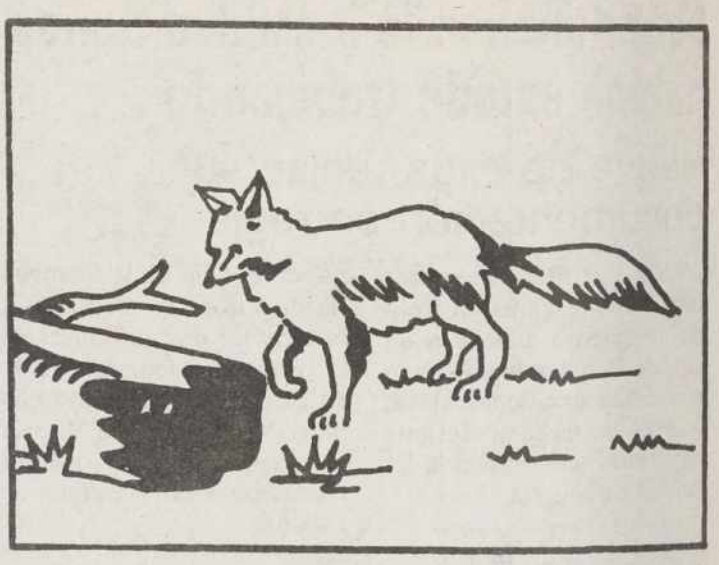

Z_r_o _ue_o, _h_l_ _a p_es_;

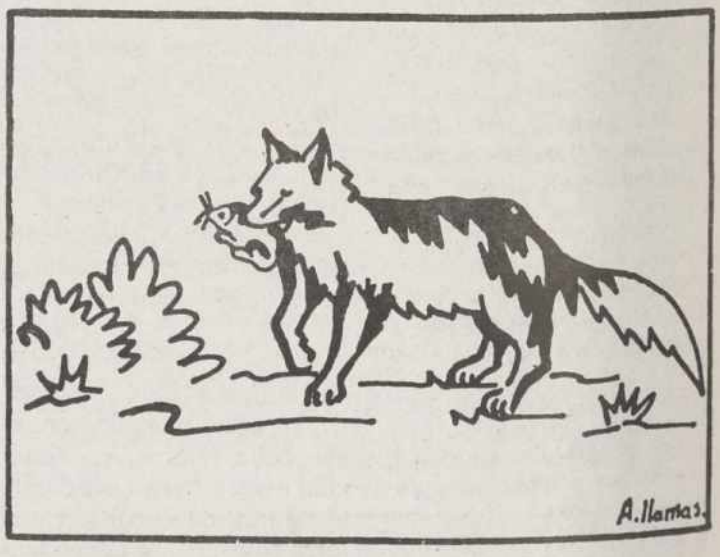

orr v_e_o _a _p_e_a.

DESCUBRA EL REFRAN AÑADIENDO LAS LETRAS QUE FALTAN

FIGURA DE LA FERTILIDAD.- **Esta pieza única, figura de arcilla sobre la fertilidad, que data del siglo XIII antes de Cristo, ha sido expuesta esta semana en el Museo de Israel en Jerusalén. La figura representa a una diosa de la fertilidad canaanita y fue encontrada en Tel Miqne, al sur de Israel.- (Foto EFE-AP/ Jacqueline ARTZ)**

Dictador depuesto de Haití

A la venta el castillo que Jean-Claude Duvallier poseía en Francia

París (EFE).- El castillo de Thémericourt, propiedad de Jean-Claude Duvallier, "Baby Doc", dictador depuesto de Haití, está a la venta, y el Consejo General (Diputación Provincial) de Val d'Oise, en norte de la región parisiense, ha aportado los fondos necesarios para instalar un Parque Natural Regional.

La decisión ha sido posible tras la sentencia del Tribunal de Apelación de Versalles, que anuló un juicio de embargo provisional, a petición de la República de Haití, y ha reconocido a Duvallier como propietario del castillo.

Esta edificación del siglo XV fue adquirida por Duvallier por 12 millones de francos y tiene una superficie construida de 1.400 metros cuadrados, en un parque de ocho hectáreas.

EXILIADO

Exiliado en Francia desde 1986, el Gobierno francés le prohibió la estancia en la región parisiense, por lo que se afincó en el sudeste del país, donde vive actualmente.

VISTAGRAMA

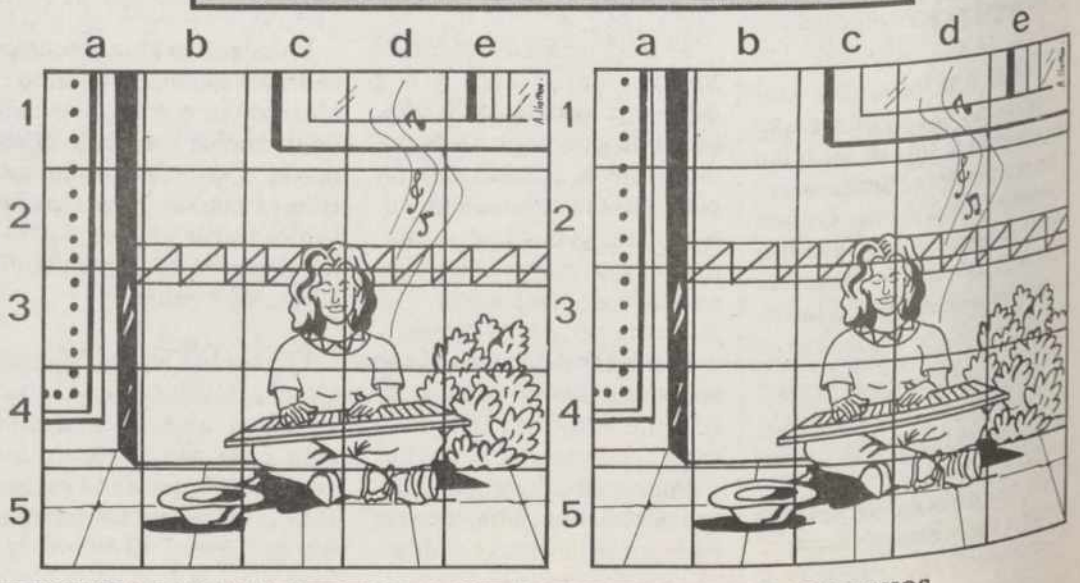

DESCUBRA LAS SEIS DIFERENCIAS QUE HAY ENTRE ESTOS DOS DIBUJOS

M.C.D.2022

CRUCIGRAMA

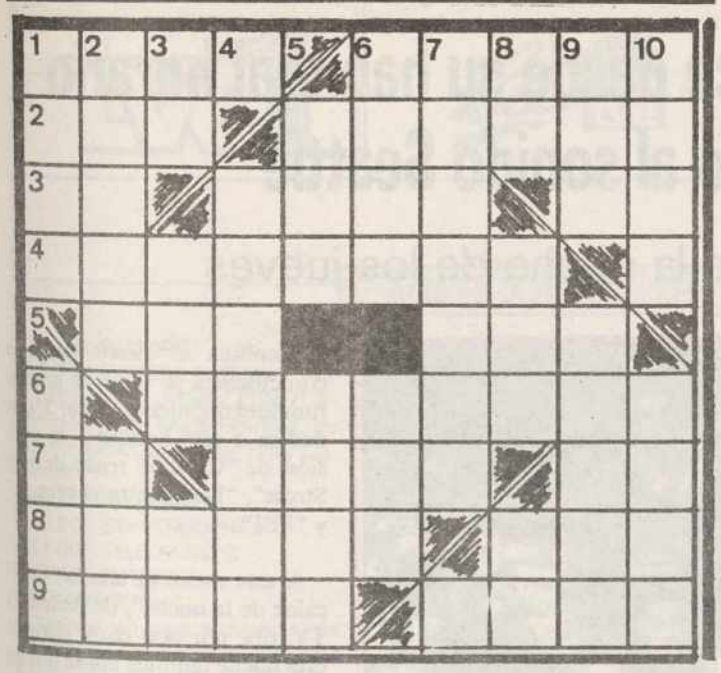

HORIZONTALES: 1: Manzana. Afición, inclinación. 2: Sonido confuso. Cimiento de un edificio. 3: Símbolo del calcio. Ligero, expedito. Voz de mando. 4: Hacer sótanos o bodegas en un edificio. Vocal. 5. Fiera de pies planos. Plural de consonante. 6: Vocal. Que anota. 7: Repetido; ser querido. Elevar, levantar. Letra griega. 8: Membranas natatorias de los peces. Señal de socorro. 9: (al rev.) Tomar alimentos. Pedazo largo y angosto de tela y papel.

VERTICALES: 1: Mancha en el cutis. Estimar. 2: Decadencia. Cerveza inglesa. 3. Símbolo del molibdeno. Constelación. (al rev.) Dativo o acusativo del pronombre. 4: Vocal. Pasmado. 5: Oficial del ejército turco. Vasija semiesférica con mango. 6: Anteponiendo una consonante; bala pequeña. Yunque de platero. 7: Parte superior de la boca. Consonante. 8: (al rev.) Nombre de consonante. Ardid, lazo. Nota musical. 9: Conjunto del reino inorgánico de un país o región. Sueño morboso. 10: Dícese de cualquier persona o cosa distinta de aquella de que se habla. Carcajada.

SOLUCIONES A LOS PASATIEMPOS DEL DIA ANTERIOR

AL CRUCIGRAMA

HORIZONTALES: 1: Foro. Apama. 2: Isa. Anegar. 3: LE. Abad. Si. 4: Oracular. M. 5: Alo. Les. 6: A. asoredoP. 7: SA. Anís. Bo. 8: iloreN. Car. 9: Sisas. Giro.

VERTICALES: 1: Filo. Asís. 2: Osera. Alí. 3: Ra. Ala. ¡Os! 4: O. Acosará. 5: Abu. oneS. 6: Anal. Rin. 7: Pedales. G. 8: Ag. Red. CI. 9: Mas. Sobar. 10: ariM. Poro.

A LA SOPA DE LETRAS

V	I	S	J	N	I	C	M	C	D
E	H	J	C	U	K	Ñ	O	M	Z
C	J	P	K	O	L	M	N	I	Ñ
Q	A	Q	Q	S	T	S	P	G	F
H	J	L	G	E	G	A	A	U	H
D	F	S	D	I	G	J	R	E	K
L	M	T	N	E	Q	R	L	L	S
G	H	E	J	K	R	M	E	N	Q
P	Q	R	T	U	V	O	T	X	Y
X	W	V	U	U	T	Q	N	N	M

Publicó un artículo calificándole de "gay"

El "Sunday Mirror", condenado a indemnizar a Arnold Schwarzenegger

Londres (EFE).- El actor estadounidense Arnold Schwarzenegger será indemnizado con una "considerable suma" por el dominical londinense "Sunday Mirror", por la publicación de un artículo titulado "Sorprendentes fotos gay de Arnie".

Aunque el protagonista de las películas "Terminator" no asistió al juicio celebrado en Londres, su abogado, Nicholas Armstrong, dijo que el artículo aparecido el pasado mes de junio sugería que Schwarzenegger, un destacado seguidor del Partido Republicano, era indigno de aspirar a un cargo público.

SIN VERACIDAD

Tanto el periodista Paul Scott, como el exdirector del periódico Eve Pollard, y los editores del "Mirror Group Newspapers", reconocieron la falta de veracidad de esas insinuaciones.

El artículo fue consecuencia de la publicación de dos fotos del actor -tomadas en 1973 por el fotógrafo George Butler en la ducha de un gimnasio- en una publicación homosexual de Estados Unidos, sin la autorización de ninguno de ellos.

Ambas fotos formaban parte de la colección realizada por Butler para ilustrar el libro de educación física "Pumping Iron", del que es autor Schwarzenegger, pero que no fueron incluidas en el mismo.

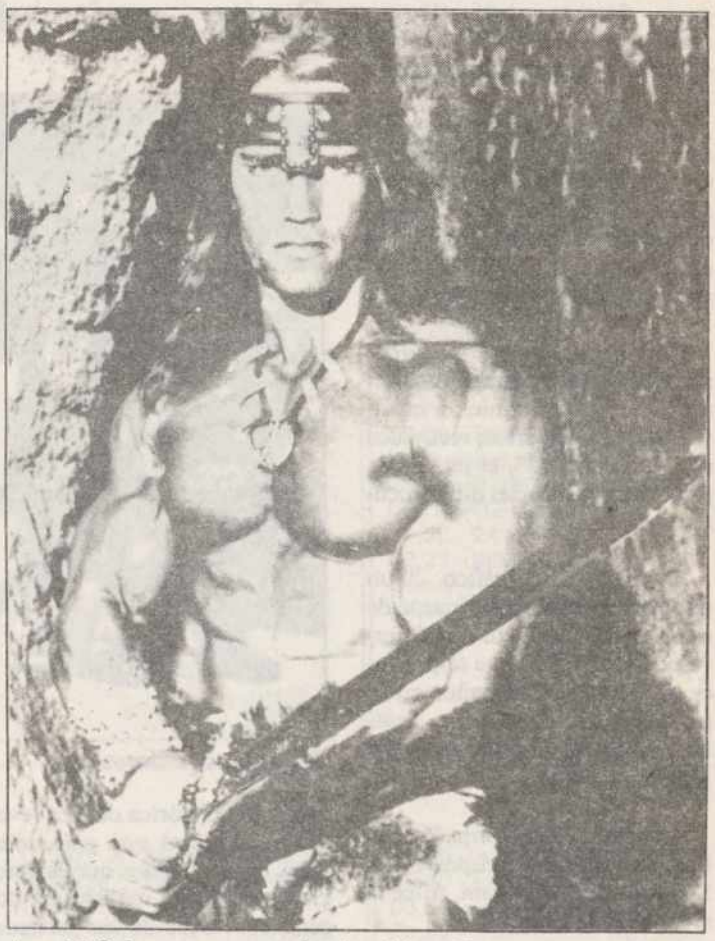

Arnold Schwarzenegger dando vida a Conan

Martin Cruddace, el defensor del dominical, alegó ante el tribunal que sus clientes reconocían que el actor no había estado relacionado con ninguna actividad escandalosa, como parecía sugerir el artículo, y que reconocían que su publicación fue equivocada, así como que las fotos eran privadas.

Además de la considerable suma acordada como compensación, el "Sunday Mirror" aceptó pagar las costas del juicio.

Según un estudio médico estadístico de Israel

Satisfacer a la esposa y a la amante puede causar impotencia sexual

Jerusalén (EFE).- Satisfacer sexualmente a la esposa y a una amante es motivo de una "presión" que no todos los varones pueden superar, y puede causar la impotencia sexual, según un estudio médico estadístico hecho en Israel.

Los resultados del tratamiento dispensado en los últimos cinco años a 1.394 pacientes fueron difundidos por el director del Instituto Médico para la Impotencia, Alexander Olchinsky.

El 18 por ciento de los que recurrieron a los servicios del instituto porque se volvieron impotentes son hombres que tenían relaciones sexuales fuera del matrimonio, informó.

Un 34 por ciento padecían de mal funcionamiento sexual debido a enfermedades que padecían sus esposas. Tras larga abstinencia descubrieron, repentinamente, que se habían quedado impotentes.

El 29 por ciento de los hombres, agregó Olchinsky, llegaron para tratarse en el instituto, en Jerusalén, porque no podían satisfacer a sus cónyuges, y después de fracasar todos los tratamientos psicológicos a que se habían sometido con ese fin.

HOLGA POSICION

El 9 por ciento de los que acudieron en busca de ayuda médica son hombres de holgada posición que se casaron con mujeres por lo menos quince años menores que ellos.

Esos hombres, señala el médico israelí, no pudieron afrontar las exigencias "extremas" de sus jóvenes esposas.

El 10 por ciento restante eran viudos de una edad promedio de 62 años, que pidieron tratarse antes de volver a contraer matrimonio, y maridos jóvenes que, en un período de 6 a 24 meses después de la boda, no habían podido realizar el acto sexual.

El doctor Olchansky recomienda a los "vergonzosos" que se apliquen ellos mismos unas inyecciones para obtener la erección que les permita la unión sexual con su pareja.

El especialista les explica en un cinta magnetofónica, paso por paso, cómo deben inyectarse, y les recomienda recurrir al médico si la erección les durase más de dos horas para neutralizarla, informó ayer, martes, el diario "Yediot Ajronot" de Tel Aviv.

JEROGLIFICO

M.C.D.2022

J.L. Fernández-Checa

El Barcelona-Joventut, uno de los choques de máxima rivalidad de la liga nacional de baloncesto

El espacio «Metrópolis» ofrece desde su habitual horario de La 2 un programa dedicado al sonido Seattle

Cuatro series de corte policial para la noche de los jueves

Madrid (EFE).- El espacio "Metrópolis" ofrece mañana desde su habitual y poco propicio horario en La 2 un espacio dedicado al sonido Seattle, uno de los múltiples movimientos musicales que proliferan en los Estados Unidos y que consiguen, durante algún tiempo, concitar el interés de los snobs y enterados del mundillo musical.

Un interés que apenas se detiene en consideraciones cualitativas y que suele encorsetar bajo los calificativo de "movimiento" o "escuela" a grupos y músicos entre los que resulta difícil encontrar puntos de contacto.

Para un profano éste parece ser el caso de "Grunge music", un sonido cuya definición incluye, según los expertos, recuerdos del "heavy metal", el punk y la psicodelia. Un cóctel difícilmente digerible.

El sello discográfico "Sub pop" parece ser el aglutinante de este sonido, producto de la efervescencia musical que se produce desde hace cinco años en la ciudad que le da nombre, Seattle, situada en el noroeste de los Estados Unidos.

Acogidos a esta compañía han llegado a la fama grupos como Soundgarden, Peal Jam, Alice in Chains y Nirvana.

"Metrópolis", uno de los pocos espacios culturales que se mantiene contra viento y marea, una temporada tras otra, difundiendo manifestaciones culturales minoritarias, raras y a menudo esotéricas, ofrece mañana un exhaustivo recorrido por este sonido.

Durante su media hora de duración, el espacio mostrará la evolución histórica de esta revolución, ofrecerá una guía completa de los grupos que la integran y estrenará más de una docena de videos de los mismos. Como complemento imprescindible, emitirá imágenes de la película "Singles", cuyo argumento se desarrolla en Seattle y en torno al ambiente musical de esta lejana ciudad.

Plantilla del Barcelona

MAXIMA RIVALIDAD BALONCESTISTICA EN LA 2

También en La 2, mañana se ofrece uno de los choques de máxima rivalidad de la liga nacional de baloncesto, el Barcelona-Joventut, correspondiente a la decimosegunda jornada de esta competición.

Un encuentro que mantiene su interés pese al exceso de retransmisiones de las diversas competiciones baloncestísticas, ya que en este caso, además de la tradicional rivalidad entre los equipos catalanes, el espectáculo se ha incrementado gracias a la igualdad que caracteriza la competición entre los cuatro o cinco primeros conjuntos españoles. Una mejora personificada especialmente en la consagración del Joventud como un ganador de primer orden.

SERIES POLICIACAS PARA COMPARAR

La noche de los jueves, a partir de las 24.00 horas, ofrece la coincidencia de cuatro serie de corte policial, una aglomeración que no es demasiado frecuente pese a la similitud de criterios que caracteriza a los programadores de los diversos canales de ámbito nacional.

También es cierto que esta coincidencia se produce gracias fundamentalmente a Tele 5, que dedica a este horario a la emisión de "Canción triste de Hill Street", "Dos contra el crimen" y "FBI".

A este menú se añade "En el calor de la noche", de Antena 3 TV, que por otra parte durante esta noche también emite dos de sus mejores series: "Las aventuras del joven Indiana Jones" y "Farmacia de Guardia".

UN SUBMARINO ATOMICO POR DENTRO

Canal Plus ofrece mañana a sus abonados las interioridades de un submarino atómico de la Armada norteamericana, incluidas dentro del primer documental grabado en las entrañas de estos ingenios bélicas.

El documental, perteneciente a la serie Nova, recoge los aspectos más destacados que se produjeron durante una misión rutinaria de reconocimiento del submarino USS Michigan.

Esta embarcación, perteneciente a la clase Trident, puede bajo el agua hasta tres meses, lo que ha obligado a desarrollar unas condiciones especiales de vida para limitar los efectos de la enorme tensión a la que se somete a sus tripulantes.

PROGRAMACION DE LAS EMISORAS DE RADIO LOCALES

Rn5

De lunes a viernes

08,45 a 08,55 Palencia a las 8,45
08,55 a 09,00 Boletín Informativo Regional
10,57 a 11,00 Boletín Informativo Local
12,05 a 13,30 Apúntate cinco en Palencia
13,30 a 14,00 Castilla y León a las 13,30
14,05 a 14,30 La 5 en juego
14,50 a 15,00 Cimbalillo
19,05 a 19,45 Vivir Palencia
19,45 a 19,55 Palencia a las ocho menos cuarto de la tarde
19,55 a 20,00 Boletín Informativo Regional

Sábado

14,05 a 14,30 La 5 en juego
14,50 a 15,00 Cimbalillo

Domingo

14,00 a 14,30 La 5 en juego.
17,00 a 19,00 Retransmisión del encuentro del C.F. Palencia

antena3

De lunes a viernes

07,55 a 08,00 Primer avance informativo local
08,30 a 09,00 El primero de la mañana, edición Palencia
12,05 a 13,30 Viva la gente de Palencia (magazine)
13,35 a 14,00 La tertulia de Antena 3
14,05 a 14,15 Informativo Provincial (La actualidad de nuestros pueblos en Antena 3)
14,15 a 14,30 Antena de Palencia, informativo local
14,35 a 15,00 Al contrataque, deportivo
15,30 a 16,00 Crónica 3, informativo regional
19,05 a 20,00 Palencia se divierte (Incluye informativo de tarde, entrevistas, comentarios, concursos...)
23,40 a 23,45 Resumen informativo del día
23,55 a 24,00 Previsiones informativas

Sábado

08,30 a 09,00 Informativo Regional
12,30 a 14,00 Viva el sábado (información, cine, horoscopo...)
14,05 a 14,15 Resumen de la semana, informativo
14,15 a 15,00 Al contrataque, agenda deportiva para el fin de semana

Domingo

12,05 a 15,00 Tú, yo y la música (música, con folios y a lo loco, información, deportes, motor, cine...)

SER

De lunes a viernes

07,50 a 08,00 Matinal SER Palencia primer tiempo
08,30 a 08,45 Matinal SER Palencia segundo tiempo
12,05 a 14,00 Cosas de Palencia
14,05 a 14,25 Informativo hora 14 edición Palencia
15,10 a 15,30 Hora 14 deportiva
16,05 a 19,00 El club de la tarde
19,20 a 19,30 Hora 25 edición Palencia primer tiempo
20,20 a 20,30 Hora 25 edición Palencia segundo tiempo
21,20 a 21,30 Hora 25 deporuvo edición Palencia

Sábado

07,50 a 08,00 Matinal SER Palencia primer tiempo
08,30 a 08,45 Matinal SER Palencia segundo tiempo
12,05 a 12,25 Sorteo de Lotería
12,30 a 14,00 Hoy por hoy Palencia
15,10 a 16,00 Hora 14 deportiva --Por la tarde programación deportiva local
19,00 a 23,00 Carrusel deportivo

Domingos

12,05 a 14,30 Viva el domingo
15,30 a 18,00 Carrusel deportivo primera parte
21,00 a 22,00 Carrusel deportivo segunda parte --Por la tarde programación deportiva local

M.C.D.2022

MIERCOLES, 18

TVE 1

18,15.- EL ZORRO
18,45.- PRIMERA SESION
"La muchacha del Nilo" (1967) Dirección: José María Elorrieta. Intérpretes: Nuria Torray, Rory Clahoum.
20,15.- NOTICIAS
20,20.- SIN VERGÜENZA
21,00.- TELEDIARIO 2
21,30.- FUTBOL
ESPAÑA-EIRE
Clasificación para el Mundial de 1994. Desde el estadio Sánchez Pizjuán de Sevilla.
23,20.- QUIEN SABE DONDE
00,20.- TELEDIARIO 3
00,45.- PATRIMONIO CULTURAL DE LA HUMANIDAD
Granada
01,45.- CINE 92
"Otra primavera" (1949) Dirección: Alfredo B. Crevenna. Intérpretes: Libertad Lamarque, Ernesto Alonso.
03,25.- DESPEDIDA Y CIERRE

La 2 TVE

17,50.- LA 2 EN CORTO
18,10.- MUNDO DE FIERAS
19,05.- FALCON CREST
20,00.- EL ESPEJO ENTERRADO
21,00.- ESTRENOS TV
"Mi pequeña" (1986) Dirección: Connie Kaiserman. Intérpretes: Mary Stwart Materson, James Earl Jones.
23,00.- VEN AL PARALELO
00,30.- EL INFORME DEL DIA
01,00.- CINE CLUB. CICLO: J.H. HERMOSILLO
"Confidencias" (1982) Dirección: Jaime Humberto Hermosillo. Intérpretes: Beatriz Sheridan, María Rojo.
Adela, una gran dama ya en su madurez, casada y con hijos, ha hecho de Tacha, su doncella, su confidente.
02,35.- TELEDIARIO INTERNACIONAL
03,35.- DESPEDIDA Y CIERRE

Antena 3 Televisión

17,30.- LA MERIENDA
18,30.- UN ANGEL DE LAS CALLES
19,30.- AQUELLOS MARAVILLOSOS AñOS
20,00.- LA RULETA DE LA FORTUNA
20,30.- NOTICIAS
21,00.- CON USTEDES... PEDRO RUIZ
21,15.- LA PELICULA DEL MIERCOLES
23,15.- LA NOCHE DE HERMIDA
00,45.- NOTICIAS
01,15.- DEBATE ABIERTO
01,45.- CINE DE MADRUGADA
"Adiós a la vida"
03,15.- CIERRE DE EMISION

Tele 5

17,35.- SUPER GUAY
19,30.- HABLANDO SE ENTIENDE LA BASCA
20,00.- SU MEDIA NARANJA
20,45.- TELECUPON
21,05.- LA LOBA HERIDA
22,00.- CINE 5 ESTRELLAS
"Un pez llamado Wanda"
23,50.- LA MAQUINA DE LA VERDAD
00,30.- ENTRE HOY Y MAÑANA
00,55.- ¿HABLANDO SE ENTIENDE LA GENTE?
01,50.- STARSKY Y HUTCH
02,50.- F.B.I.
03,30.- LA EXTRAÑA PAREJA
04,00.- CIERRE DE PROGRAMACION Y ESPACIOS PROMOCIONALES

Canal+

17,54.- CINE: "El jovencito Einstein"
19,21.- PIEZAS
19,35.- BITELCHUS
20,00.- AVANCE. REDACCION
20,05.- LOS 40 PRINCIPALES
20,30.- ALF
21,00.- PRIMOS LEJANOS
21,28.- INFORMACION METEOROLOGICA
21,30.- REDACCION. NOTICIAS
21,54.- INFORMACION DEPORTIVA
22,00.- ESTRENO CANAL+: "El hombre que perdió su sombra"
23,38.- FUTBOL: IRLANDA DEL NORTE-DINAMARCA
01,30.- 24 HORAS
02,23.- SESION ESPECIAL V.O.: "Henry y June"
04,30.- CIERRE

JUEVES, 19

TVE 1

07,00.- CARTA DE AJUSTE
07,29.- APERTURA
07,30.- PARA NOSOTROS
09,30.- NOTICIAS
09,35.- TU MUNDO Y EL MIO
10,25.- NOTICIAS
10,30.- CLUB DE MUJERES
11,15.- NOTICIAS
11,20.- CRISTAL
12,15.- MAGAZINE TERRITORIAL
12,40.- NOTICIAS
12,45.- EL SHOW DE LA UNA
13,50.- NOTICIAS
13,55.- INFORMATIVOS CENTROS TERRITORIALES
14,25.- NO TE RIAS QUE ES PEOR
15,00.- TELEDIARIO 1
15,30.- ABIGAIL
16,25.- PASA LA VIDA
17,45.- NOTICIAS
17,50.- PIC-NIC
18,40.- PRIMERA SESION
"Mayores con reparos" (1966) Dir.: Fernando Fernán Gómez. Int.: Analía Gadé, Fernando Fernán Gómez.
Fernando, abogado y funcionario público, conoce en "El Sultán" a Pepita, una muchacha de cabaret a la que el letrado considera el prototipo de la inocencia.
20,15.- NOTICIAS
20,20.- SIN VERGÜENZA
21,00.- TELEDIARIO 2
21,30.- HOLA RAFFAELLA PRIMI-JUEGO (A las 22,15)
00,15.- DIARIO NOCHE
00,40.- SEMBLANZAS: Juan Barjola. Un diálogo constante con la pintura
01,40.- CINE 92
"Un beso en la noche". Dir.: Gilberto M. Solares. Int.: Mapy Cortés, Julián Soler.
Alberto llama a su amigo Ernesto, psiquiatra, para que, sin darse a conocer, examine a Irene, su prometida, que parece ausente, alejada de la realidad.
03,10.- DESPEDIDA Y CIERRE.

La 2 TVE

07,00.- CARTA DE AJUSTE
07,24.- APERTURA
07,25.- TITULARES
07,30.- EL INFORME DEL DIA
08,00.- TITULARES
08,05.- TELEDIARIO INTERNACIONAL
09,05.- REDACCION DE LA 2
09,10.- LA AVENTURA DEL SABER
10,35.- LA PELICULA DE LA MAÑANA
"Cuatro pistoleros" (1960)
12,00.- PASE DOS: - Fútbol: España-Eire (resumen)
13,35.- DIBUJOS ANIMADOS
14,05.- CIUDAD FRONTERIZA
14,30.- MAS VALE PREVENIR
15,00.- CIFRAS Y LETRAS
15,30.- DESCUBRIMIENTO DEL MUNDO
16,25.- LA ISLA DEL TESORO
16,30.- LA PELICULA DE LA TARDE
"Círculo peligroso" (1950) Dir.: Jacques Tourneur. Int.: Ray Milland, Patricia Roc.
17,50.- LA 2 EN CORTO
18,10.- MUNDO DE FIERAS
19,05.- FALCON CREST
20,00.- EL ESPEJO ENTERRADO
21,00.- EL MEJOR DEPORTE: Baloncesto. Liga ACB: Barcelona - Juventud
22,30.- JUEVES CINE
"Luna de Lobos" (1987) Dir.: Julio Valdés. Int.: Santiago Ramos, Antonio Resines.
Finalizada la Guerra Civil española, Ramiro, Santiago y Gildo, tres soldados republicanos, se esconden en el monte. Perseguidos por la Guardia Civil, proyectan escapar a Francia.
00,30.- EL INFORME DEL DIA
01,00.- METROPOLIS
01,30.- CINE CLUB. CICLO: TAN LEJOS, TAN CERCA
"Xenia" (1989) Dir.: Patricio Vivancos. Int.: Themis Bazaca, Denis Podalides.
Mathieu, un joven actor francés que se dirige a Grecia para enrolarse en una compañía que cultiva el más puro teatro clásico, encuentra a Xenia, una griega que parece sacada de un texto de Eurípides. (V. O. con subtítulos en castellano)
03,00.- TELEDIARIO INTERNACIONAL
04,00.- DESPEDIDA Y CIERRE

Antena 3 Televisión

07,30.- LA GUARDERIA
09,30.- VIVA LA VIDA
10,00.- ATREVETE
10,45.- CARA SUCIA
11,30.- VIVIR, VIVIR ¡QUE BONITO!
12,30.- SANTA BARBARA
13,30.- SUPERMARKET
14,00.- COSAS DE CASA
14,30.- LA FAMILIA NEWTON
15,00.- NOTICIAS
15,30.- TELECINE
"Rappin"
17,30.- LA MERIENDA
18,30.- JINETE NEON
19,30.- AQUELLOS MARAVILLOSOS AÑOS
20,00.- LAS RULETA DE LA FORTUNA
20,30.- NOTICIAS
21,00.- CON USTEDES... PEDRO RUIZ
21,15.- LAS AVENTURAS DEL JOVEN INDIANA JONES
22,15.- FARMACIA DE GUARDIA
22,45.- DE TU A TU
00,15.- NOTICIAS
00,45.- EN EL CALOR DE LA NOCHE
01,45.- JEANS, NEWS AND ROCK AND ROLL
02,15.- CINE DE MADRUGADA
"Así es mi tierra"
03,45.- CIERRE DE EMISION

Tele 5

07,00.- AVANCE DE PROGRAMACION Y ESPACIOS PROMOCIONALES
07,10.- ENTRE HOY Y MAÑANA
07,30.- DESAYUNA CON ALEGRIA
09,30.- ALICIA
10,00.- ENTRE PLATOS ANDA EL JUEGO
10,30.- CINE CORAZON:
"Harén"
12,30.- MARIA DE NADIE
13,20.- A MEDIODIA ALEGRIA
13,50.- LOS ROPPER
14,20.- QUERIDOS PADRES
14,55.- ENTRE HOY Y MAÑANA
15,30.- LAS DOS DIANAS
16,20.- SE ACABO LA SIESTA
17,35.- SUPER GUAY
19,30.- HABLANDO SE ENTIENDE LA BASCA
20,00.- SU MEDIA NARANJA
20,45.- TELECUPON
21,05.- LA LOBA HERIDA
22,00.- CINE
"Escuadra del terror"
23,50.- CONTACTO CON TACTO
00,20.- ENTRE HOY Y MAÑANA
00,45.- CANCION TRISTE DE HILL STREET
01,35.- DOS CONTRA EL CRIMEN
03,15.- F.B.I.
04,30.- CIERRE DE EMISION Y ESPACIOS PROMOCIONALES

Canal+

08,00.- ABC WORLD NEWS
08,30.- LA ALDEA DE ARCE
09,00.- VIDEOMINUTO
09,52.- REDACCION. NOTICIAS
10,00.- SESION ESPECIAL V.O.: MO'BETTER BLUES
12,04.- CINE: SEÑALADO POR LA MUERTE
13,30.- LOS 40 PRINCIPALES
14,00.- REDACCION. NOTICIAS
14,05.- LOS CHICOS DE LOS ALPES
14,30.- LOS PRIMEROS DE LA CLASE
15,00.- CINE: COMMUNION
16,46.- DOCUMENTAL CIENTIFICO: SUBMARINOS
17,42.- CINE: SPLENDOR
19,28.- PIEZAS
19,35.- BITELCHUS
20,00.- AVANCE. REDACCION
20,05.- LOS 40 PRINCIPALES
20,30.- ALF
21,00.- PRIMOS LEJANOS
21,28.- INFORMACION METEOROLOGICA
21,30.- REDACCION. NOTICIAS
21,54.- INFORMACION DEPORTIVA
22,00.- ESTRENO CANAL+: INTREPIDOS FORAJIDOS.
23,39.- CINE: DE REPENTE, UN EXTRAÑO.
01,18.- CINE: JULIA TIENE DOS AMANTES
02,40.- CIERRE.

M.C.D.2022

Bonoloto del martes

Dos acertantes de seis cobrarán más de 8 millones

Madrid (EFE).- En el tercer sorteo de la semana del Bonoloto, celebrado ayer, han aparecido dos acertantes de la máxima categoría (seis aciertos), que cobrarán 8.734.261 pesetas cada uno.

De la segunda categoría (cinco aciertos más el complementario) hay un acertante, que percibirá 3.614.177 pesetas; de la tercera (cinco aciertos) 94, que recibirán 76.897 pesetas; de la cuarta (cuatro aciertos) 5.949, que cobrarán 1.721 pesetas; y los 109.650 de la quinta (tres aciertos) se embolsarán 198 pesetas.

Suben los precios máximos de las gasolinas en 60 céntimos

Madrid (EFE).- Los precios máximos de las gasolinas que establece el ministerio de Industria cada dos semanas subirán 60 céntimos para el periodo comprendido entre el próximo día 24 y el 7 de diciembre.

De acuerdo con los nuevos precios autorizados por Industria, que estarán vigentes a partir del próximo martes, la gasolina "super", de 97 octanos tendrá un precio máximo de 101,1 pesetas por litro frente a las 100,5 pesetas actuales y se situará a 1,9 pesetas por encima del actual precio de venta al público.

La gasolina "normal", de 92 octanos pasará de 97 pesetas a 97,6 pesetas, y la "sin plomo", de 95 octanos, de 98,2 pesetas a 98,8 pesetas por litro.

Los gasóleos "A" y "B" subirán treinta céntimos y pasarán de 78,8 pesetas el litro a 79,1 pesetas, mientras que el precio máximo del gasóleo "C" en surtidor subirá 10 céntimos, de 45,6 pesetas litro a 45,7 peesetas y el suministrado a granel pasará de 42,7 a 42,8 pesetas por litro, también con subida de 10 céntimos por litro.

Los nuevos precios máximos para los fuelóleos bajarán y quedarán establecidos en 20.972 pesetas por tonelada para el número uno (BIA) con descenso de 302 pesetas por tonelada.

El fuelóleo número tendrá un precio máximo de 19.975 pesetas por tonelada con descenso de 353 pesetas, mientras que el número dos bajará 349 y quedará en 18.099 pesetas.

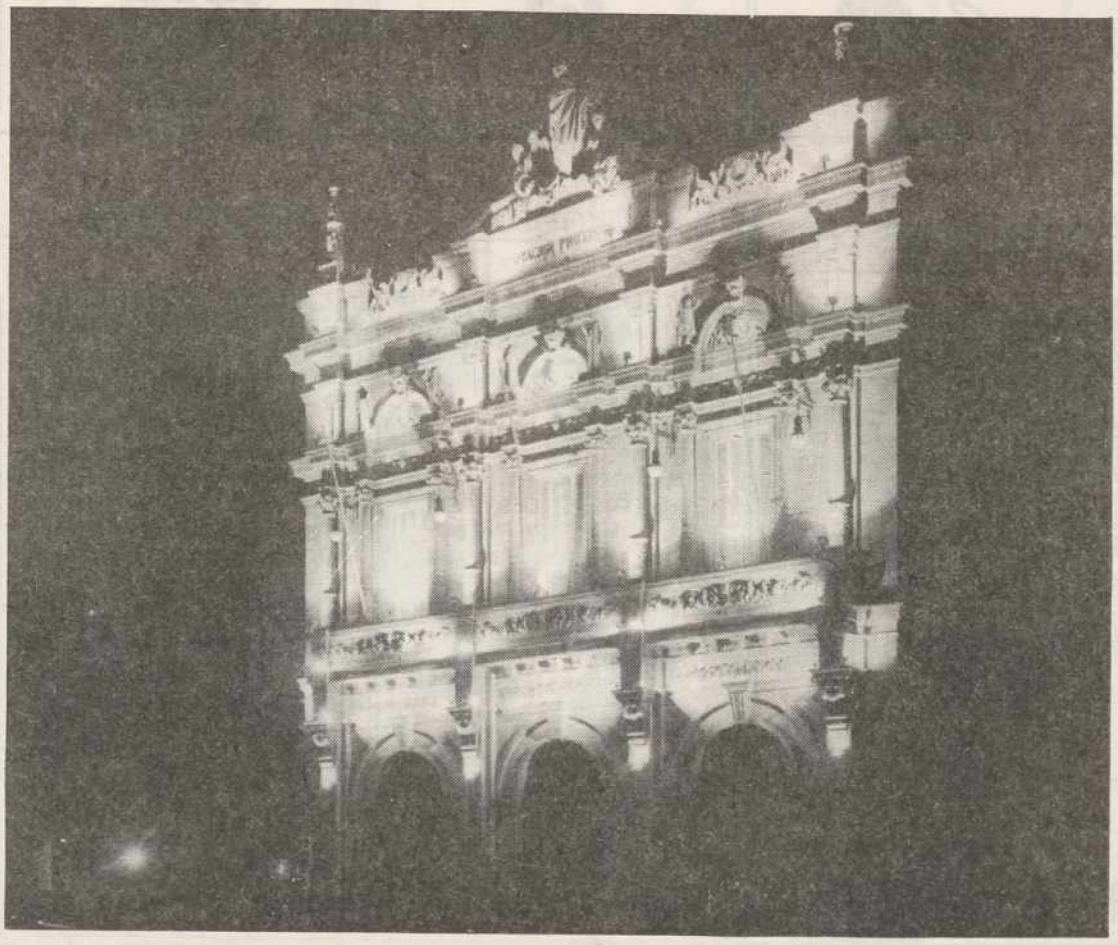

La Junta ampliará el convenio sobre prestaciones de servicios sociales con la Diputación de Palencia

Servirá para subvencionar peticiones de ayudas de obras de interés social de las corporaciones locales

El Consejo de Gobierno regional aprobó 1.400 millones para fomento del empleo

Se destinarán 300 millones para albergues de peregrinos del Camino de Santiago

Valladolid (EFE).- El Consejo de Gobierno de Castilla y León, que tuvo un carácter eminentemente inversor, aprobó hoy una incorporación de créditos por importe de 1.400 millones de pesetas, con destino al programa de fomento de empleo de la Administración Regional, informó el Ejecutivo Autónomo.

Esta cantidad servirá para subvencionar peticiones de ayudas de obras de interés social que sean competencia de las corporaciones locales y para acciones de contratación, autoempleo y economía social promovidas por empresas privadas.

Asimismo, aprobó la realización de obras de medio ambiente y urbanismo por importe de 511,7 millones de pesetas en las provincias de Zamora, Valladolid, Soria, Segovia, Burgos y Avila.

La Junta acordó también firmar un convenio con la Diputación de León y Telefónica para la extensión del teléfono en la provincia de León, que prevé una inversión de 591 millones de pesetas -que se incorporarán a una inversión total de 2.886 millones- para la creación de nuevas zonas urbanas en las que extender el teléfono.

También se aprobó una subvención de 300 millones de pesetas para albergues de peregrinos y campamentos de turismo, vinculados la mayor parte al Camino de Santiago, una inversión de 290 millones para el centro de transportes de Benavente (Zamora) y otra de más de 195 millones para obras de mejora de carreteras de Segovia, Burgos y León.

El Consejo de Gobierno aprobó además inversiones por un valor total de 295 millones para obras de infraestructura rural en las provincias de Avila y Valladolid y declaró bienes de interés cultural la mansión de Los Velada y el edificio de El Episcopio, situados en Avila.

SUBVENCIONES A DIPUTACIONES

La Junta acordó asimismo conceder 50 millones en subvenciones a las Diputaciones de León (25), Segovia (20,5) y Zamora (5,5) para la mejora de la red de repetidores de televisión, y aprobó una subvención de 46 millones de pesetas a la orquesta sinfónica de Castilla y León.

Otros acuerdos adoptados por el Consejo de Gobierno fueron la adaptación de un edificio de Soria para archivo municipal, con un presupuesto de 68 millones de pesetas, la restauración del puente de piedra de Vega de Espinareda (León) (30 millones) y un proyecto de obras de edificación para viviendas-apartamentos de universitarios en Valladolid (13 millones).

El Ejecutivo decidió además conceder subvenciones por 100 millones de pesetas a las asociaciones de agricultores y ganaderos para contratar personal técnico y aprobó una inversión de 62 millones para los edificios de los Servicios Territoriales de Sanidad y Bienestar Social de Burgos y Soria.

CONVENIO SOBRE SERVICIOS SOCIALES

Asimismo, fue ampliado el convenio marco sobre prestaciones de servicios sociales con el Ayuntamiento de Burgos (4 millones) y la Diputación de PALENCIA (1 millón).

El consejero-portavoz, José Manuel Fernández Santiago, informó de que el anteproyecto de ley de auditorias ambientales será aprobado probablemente en la próxima reunión del Consejo de Gobierno, que en esta ocasión se celebró en la sede de la consejería de Cultura y Turismo, en Valladolid, con motivo de la entrega de medallas a los deportistas olímpicos y parolímpicos.

Caso Filesa

M. Fernández: «el juez instructor se salta las normas»

Palma de Mallorca (EFE).- La ministra de Asuntos Sociales, Matilde Fernández, calificó hoy de "muy responsable" la decisión de los parlamentarios Carlos Navarro y Josep María Sala de declarar en relación al "caso Filesa", y denunció que "donde no está la responsabilidad es en el juez que se salta las normas y los procedimientos".

"Qué puede pensar la sociedad cuando es un propio juez quien se salta las normas y procedimientos", añadió Fernández, en referencia al llamamiento hecho por el juez instructor del "caso Filesa", Marino Barbero, para que acudan a declarar el diputado Navarro y el senador Salas, dos personas "que son aforadas" por su condición de parlamentarios, recordó la ministra.

Fernández, quien inauguró hoy en Mallorca las I Jornadas Europeas sobre Vivienda y Marginación, manifestó, en un encuentro con los periodistas, que "nadie cuestiona las decisiones constitucionales y el conjunto de la sociedad las aceptamos perfectamente", e indició que las posibles divergencias entre algunos representantes políticos y del poder judicial no es más que la dialéctica del diálogo y de la confrontación de poderes con funciones distintas.

Respecto a la decisión del Tribunal Supremo de desestimar el recurso interpuesto por el fiscal del Estado, Eligio Hernández, en el que solicitaba que el "caso Filesa" volviera a la jurisdicción ordinaria y, por consiguiente, a los juzgados de Barcelona, la ministra de Asuntos Sociales no quiso opinar sobre ello.

En ese sentido, mantuvo que, en su opinión, a "la sociedad, ante un tema que es el procedimiento jurídico de cómo llama el juez a los aforados, con dos líneas de información le vale. La sociedad no sigue mucho más sobre este tema".

Matilde Fernández matizó que la sociedad sí alberga, por el contrario, interés sobre las presuntas irregularidades en la vida política nacional, ya que, argumentó, la opinión española, "con la democracia, dijo clarísimamente que quería contribuir y apostar por todo aquello que supusiese elimar corrupción y deshonestidades".

Destacó que "lo que no puede hacer un medio de comunicación es condenar antes" de que se produzca la decisión final de la justicia, en alusión al "caso Filesa".

M.C.D.2022